



แผนพัฒนาท้องถิ่นสี่ปี (พ.ศ.๒๕๖๑ - ๒๕๖๔)

องค์การบริหารส่วนตำบลห้วยทรายเหนือ
อำเภอชะอำ จังหวัดเพชรบุรี

คำนำ

พระราชบัญญัติกำหนดแผนและขั้นตอนการกระจายอำนาจ ให้แก่ องค์กรปกครองส่วนท้องถิ่น พ.ศ. ๒๕๔๒ มาตรา ๑๖ และมาตรา ๑๗ บัญญัติให้องค์การบริหารส่วนตำบลมีอำนาจหน้าที่ในการจัดทำแผนพัฒนาท้องถิ่นตนเอง แล้วยังมีอำนาจหน้าที่ในการประสานแผนพัฒนาจังหวัด ตามระเบียบที่คณะรัฐมนตรีกำหนด และระเบียบกระทรวงมหาดไทย ว่าด้วยการจัดทำแผนพัฒนาขององค์กรปกครองส่วนท้องถิ่น (ฉบับที่ ๒) พ.ศ. ๒๕๕๙ แผนพัฒนาองค์การบริหารส่วนตำบลจะต้องสอดคล้องกับแผนพัฒนาในระดับต่างๆ ได้แก่ แผนยุทธศาสตร์ชาติ ๒๐ ปี แผนพัฒนาเศรษฐกิจและสังคมแห่งชาติ นโยบายรัฐบาล แผนกระทรวง แผนกรม แผนพัฒนาจังหวัดและอำเภอ ซึ่งในการกำหนดยุทธศาสตร์และแผนพัฒนาจังหวัดและอำเภอนั้น ทั้งองค์กรปกครองส่วนท้องถิ่น และประชาคมจะมีส่วนร่วมเกี่ยวข้องอยู่ด้วย ตลอดจนการสะท้อนถึงปัญหาความต้องการของประชาคมหมู่บ้าน พร้อมทั้งประสานกับหน่วยงานราชการส่วนต่างๆ ภายในจังหวัดและอำเภอ เพื่อเข้าร่วมในการปรับรูปแบบแผนยุทธศาสตร์การพัฒนา ซึ่งแสดงถึงวิสัยทัศน์ พันธกิจ และจุดมุ่งหมายเพื่อการพัฒนาในอนาคต ส่วนแผนพัฒนาสี่ปีเป็นแผนพัฒนาขององค์กรปกครองส่วนท้องถิ่น ที่กำหนดวิสัยทัศน์ ประเด็นยุทธศาสตร์ เป้าหมาย ตัวชี้วัด ค่าเป้าหมาย และกลยุทธ์ โดยสอดคล้องกับแผนพัฒนาจังหวัด ยุทธศาสตร์การพัฒนาขององค์กรปกครองส่วนท้องถิ่นในเขตจังหวัด แผนพัฒนาอำเภอ แผนพัฒนาตำบล แผนพัฒนาหมู่บ้านหรือแผนชุมชน อันมีลักษณะเป็นการกำหนดรายละเอียดแผนงานโครงการพัฒนา ที่จัดทำขึ้นสำหรับปีงบประมาณแต่ละปี ซึ่งมีความต่อเนื่องและเป็นแผนก้าวหน้า องค์กรบริหารส่วนตำบลห้วยทรายเหนือได้จัดทำแผนพัฒนาสี่ปี (พ.ศ.๒๕๖๑ - ๒๕๖๔) ขององค์การบริหารส่วนตำบลขึ้น โดยมีวัตถุประสงค์ ดังนี้

๑. เพื่อแสดงความสัมพันธ์เชื่อมโยงและสอดคล้องกันระหว่างแผนยุทธศาสตร์การพัฒนาและการจัดทำงบประมาณประจำปี
๒. เพื่อแสดงแนวทางการพัฒนาในช่วงสี่ปีที่มีความสอดคล้องและสามารถตอบสนองต่อยุทธศาสตร์การพัฒนาจังหวัดอย่างมีประสิทธิภาพ
๓. เพื่อเป็นการเตรียมโครงการพัฒนาต่างๆ ให้อยู่ในลักษณะที่พร้อมจะบรรจุในเอกสารงบประมาณประจำปี และนำไปปฏิบัติได้ทันทีเมื่อได้รับงบประมาณ

ในการนี้ องค์กรบริหารส่วนตำบลห้วยทรายเหนือ ขอขอบคุณคณะผู้บริหารและสมาชิกสภาองค์การบริหารส่วนตำบลห้วยทรายเหนือทุกท่าน ประชาคมหมู่บ้านทุกหมู่บ้าน คณะกรรมการพัฒนาองค์การบริหารส่วนตำบล คณะกรรมการสนับสนุนการจัดทำแผนพัฒนาตำบล และส่วนราชการต่างๆ ในเขตตำบลห้วยทรายเหนือ ที่ให้ความร่วมมือนำเสนอข้อมูลเพื่อจัดทำแผนพัฒนาสี่ปีให้สำเร็จลุล่วงด้วยดี

คณะกรรมการแผนพัฒนาท้องถิ่น

สารบัญ

หน้า

ส่วนที่ ๑ สภาพทั่วไปและข้อมูลพื้นฐาน

๑. ด้านกายภาพ ๑
๒. ด้านการเมือง/การปกครอง ๑
๓. ประชากร ๒
๔. สภาพทางสังคม ๔
๕. ระบบบริการพื้นฐาน ๕
๖. ระบบเศรษฐกิจ ๖
๗. เศรษฐกิจพอเพียงท้องถิ่น (ด้านการเกษตรและแหล่งน้ำ) ๗
๘. ศาสนา ประเพณี วัฒนธรรม ๘
๙. ทรัพยากรธรรมชาติ ๑๐
๑๐. อื่นๆ ๑๐

ส่วนที่ ๒ สรุปผลการพัฒนาท้องถิ่นตามแผนพัฒนาท้องถิ่น (พ.ศ.๒๕๕๗ – ๒๕๖๐)

๑. สรุปผลการดำเนินงานตามงบประมาณที่ได้รับ และการเบิกจ่าย
งบประมาณ ในปีงบประมาณ พ.ศ. ๒๕๕๗ – ๒๕๖๐
- ๑.๑ สรุปสถานการณ์การพัฒนา การตั้งงบประมาณ ๑๑
การเบิกจ่ายงบประมาณ
- ๑.๒ การประเมินผลการนำแผนพัฒนาท้องถิ่นไปปฏิบัติ ๑๓
ในเชิงปริมาณและเชิงคุณภาพ
๒. ผลที่ได้รับจากการดำเนินงานในปีงบประมาณ พ.ศ.๒๕๕๗ – ๒๕๖๐
- ๒.๑ ผลที่ได้รับหรือผลที่สำคัญ ๑๕
- ๒.๒ ผลกระทบ ๑๖
๓. สรุปปัญหาอุปสรรคการดำเนินงานที่ผ่านมาและแนวทางการแก้ไข ๑๖
ปีงบประมาณ พ.ศ.๒๕๕๗ – ๒๕๖๐

ส่วนที่ ๓ ยุทธศาสตร์องค์กรปกครองส่วนท้องถิ่น

๑. ความสัมพันธ์ระหว่างแผนพัฒนาระดับมหภาค
- ๑.๑ แผนยุทธศาสตร์ชาติ ๒๐ ปี ๑๘
- ๑.๒ แผนพัฒนาเศรษฐกิจและสังคมแห่งชาติ ฉบับที่ ๑๒ ๒๖
- ๑.๓ แผนพัฒนาภาค/แผนพัฒนากลุ่มจังหวัด/แผนพัฒนาจังหวัด ๓๕
- ๑.๔ ยุทธศาสตร์การพัฒนาขององค์กรปกครองส่วนท้องถิ่น ๓๖
ในเขตจังหวัด
๒. ยุทธศาสตร์ขององค์กรปกครองส่วนท้องถิ่น
- ๒.๑ วิสัยทัศน์ ๓๖
- ๒.๒ ยุทธศาสตร์ ๓๖
- ๒.๓ เป้าประสงค์ ๓๙
- ๒.๔ ตัวชี้วัด ๓๙

๒.๕ ค่าเป้าหมาย	๔๐
๒.๖ กลยุทธ์	๔๐
๒.๗ จุดยืนทางยุทธศาสตร์	๔๒
๒.๘ ความเชื่อมโยงของยุทธศาสตร์ในภาพรวม ๔๓	
๓. การวิเคราะห์เพื่อพัฒนาท้องถิ่น	
๓.๑ การวิเคราะห์กรอบการจัดทำยุทธศาสตร์ของ องค์กรปกครองส่วนท้องถิ่น	๔๓
๓.๒ การประเมินสถานการณ์สภาพแวดล้อมภายนอกที่เกี่ยวข้อง	๔๘
๓.๓ ความเชื่อมโยงยุทธศาสตร์การพัฒนาจังหวัดกับ ยุทธศาสตร์การพัฒนาขององค์กรปกครองส่วนท้องถิ่น	๕๑
๓.๔ แผนผังยุทธศาสตร์	๕๕
๓.๕ รายละเอียดยุทธศาสตร์ (แบบ ยท.๐๓) ๕๖	

ส่วนที่ ๔ การนำแผนพัฒนาท้องถิ่นสู่ปฏิบัติการปฏิบัติ

๑. ยุทธศาสตร์การพัฒนาและแผนงาน ๘๗

๒. บัญชีโครงสร้างพัฒนาท้องถิ่น

- แบบ ผ.๐๗

๘๙

- แบบ ผ.๐๑

๙๕

- แบบ ผ.๐๒ ๑๕๔

- แบบ ผ.๐๓

๑๖๒

- แบบ ผ.๐๕

๑๖๘

- แบบ ผ.๐๖

๑๗๔

- แบบ ผ.๐๘ ๑๗๗

ส่วนที่ ๕ การติดตามและประเมินผล ๑๗๘

ส่วนที่ ๑
สภาพทั่วไปและข้อมูลพื้นฐาน

๑. ด้านกายภาพ

๑.๑ ที่ตั้ง

องค์การบริหารส่วนตำบลส่วนตำบลห้วยทรายเหนือ ตั้งอยู่ในพื้นที่ หมู่ที่ ๑ บ้านทุ่งจับ
ญวน ตำบลห้วยทรายเหนือ อำเภอชะอำ จังหวัดเพชรบุรี อยู่ห่างจากอำเภอชะอำ ๒๖ กิโลเมตร

๑.๒ ลักษณะภูมิประเทศ

พื้นที่ส่วนใหญ่เป็นที่ราบสูงเชิงเขา

๑.๓ ลักษณะภูมิอากาศ

ในฤดูหนาวไม่หนาวจัด ฤดูร้อนไม่ร้อนจัด เพราะมีลมทะเลพัดผ่าน

๑.๔ สภาพดิน

เป็นดินจัดหน้าดินถูกชะล้าง ดินเป็นดินร่วนปนทราย

๑.๕ ลักษณะแหล่งน้ำ

แหล่งน้ำธรรมชาติ ลำห้วย/ลำน้ำ มี ๑๕ แห่ง อ่างเก็บน้ำ มี ๒ แห่ง

แหล่งน้ำที่สร้างขึ้น ฝาย มี ๘ แห่ง บ่อบาดาล มี ๒๔ แห่ง

๑.๖ ลักษณะของไม้และป่าไม้

เป็นป่าเบญจพรรณมีลักษณะเป็นป่าโปร่ง มีพรรณไม้ ได้แก่ มะค่า แดง ประดู่ ชิงชัน
ไผ่ เป็นต้น

๒. ด้านการเมือง/การปกครอง

๒.๑ เขตการปกครอง

แบ่งเขตการปกครองออกเป็น ๗ หมู่บ้าน

หมู่ที่	ชื่อหมู่บ้าน	ชื่อ-สกุล (กำนัน/ผู้ใหญ่บ้าน)	หมายเหตุ
๑	บ้านทุ่งจับญวน	นายธนพล เมฆหมอก	ผู้ใหญ่บ้าน
๒	บ้านทุ่งหลวง	นายประชา จันทรสง่า	ผู้ใหญ่บ้าน
๓	บ้านทุ่งเคล็ด	นายสมบัติ ชาวไร่ปราณ	กำนัน
๔	บ้านบ่อหลวง	นางประนอม ศรีจันทร์	ผู้ใหญ่บ้าน
๕	บ้านหนองขาม	นายบรรเทจ อินทร์มี	ผู้ใหญ่บ้าน
๖	บ้านพุทรวาย	นายสิน สีอ่อน	ผู้ใหญ่บ้าน
๗	บ้านไร่ดินทอง	นายณรงค์ฤทธิ์ นาเมือง	ผู้ใหญ่บ้าน

ตำบลห้วยทรายเหนือมีพื้นที่ทั้งหมด ๔๐.๑๑ ตารางกิโลเมตร หรือประมาณ ๒๔,๕๗๑ ไร่

อาณาเขต

ทิศเหนือ ติดต่อกับ ตำบลเขาใหญ่
ทิศใต้ ติดต่อกับ ตำบลไร่ใหม่พัฒนา
ทิศตะวันออก ติดต่อกับ ตำบลสามพระยา
ทิศตะวันตก ติดต่อกับ ตำบลเขากระปุก

๒.๒ การเลือกตั้ง

การเลือกตั้งในตำบลห้วยทรายเหนือ

- เลือกตั้งผู้ใหญ่บ้าน มี ๗ หน่วยเลือกตั้ง
- เลือกตั้งนายกองค์การบริหารส่วนตำบล มี ๗ หน่วยเลือกตั้ง
- เลือกตั้งสมาชิกสภาองค์การบริหารส่วนตำบล มี ๗ หน่วยเลือกตั้ง
- เลือกตั้งสมาชิกสภาองค์การบริหารส่วนจังหวัด มี ๕ หน่วยเลือกตั้ง
- เลือกตั้งสมาชิกสภาผู้แทนราษฎร มี ๕ หน่วยเลือกตั้ง

๓.ประชากร

๓.๑ ข้อมูลเกี่ยวกับจำนวนประชากร

ข้อมูลจำนวนครัวเรือน / ประชากรแยกตามเพศ

หมู่	ชื่อหมู่บ้าน	ปี ๒๕๕๙			
		ครัวเรือน	ประชากร		
			ชาย	หญิง	รวม
๑	บ้านทุ่งจับญวน	๒๐๑	๓๐๔	๓๑๖	๖๒๐
๒	บ้านทุ่งหลวง	๑๓๑	๒๐๐	๒๔๐	๔๔๐
๓	บ้านทุ่งเคล็ด	๑๗๕	๒๗๒	๒๗๕	๕๔๗
๔	บ้านบ่อหลวง	๑๕๑	๒๔๖	๒๕๕	๕๐๑
๕	บ้านหนองขาม	๒๓๑	๓๖๘	๓๓๕	๖๙๓
๖	บ้านพุทพาย	๓๙๑	๔๖๙	๔๗๙	๙๔๘
๗	บ้านไร่ดินทอง	๑๖๐	๒๕๐	๒๖๔	๕๑๔
รวม		๑,๔๔๐	๒,๐๙๙	๒,๑๖๔	๔,๒๖๓

ข้อมูล ณ วันที่ ๗ ตุลาคม ๒๕๕๙ จากสำนักทะเบียนราษฎร อำเภอชะอำ

๓.๒ จำนวนประชากรแยกตามเกณฑ์อายุ

ช่วงอายุ	เพศชาย (คน)	เพศหญิง (คน)	รวม (คน)
๑๐๑ ปีขึ้นไป	-	-	-
๙๖ - ๑๐๐	-	-	-
๙๑ - ๙๕	๑	๖	๗
๘๖ - ๙๐	๘	๑๕	๒๓
๘๑ - ๘๕	๑๔	๒๒	๓๖
๗๖ - ๘๐	๓๒	๓๙	๗๑
๗๑ - ๗๕	๓๘	๔๙	๘๗
๖๖ - ๗๐	๕๑	๕๘	๑๐๙
๖๑ - ๖๕	๗๐	๗๐	๑๔๐
๕๖ - ๖๐	๑๐๙	๑๓๓	๒๔๒
๕๑ - ๕๕	๑๔๑	๑๖๓	๓๐๔
๔๖ - ๕๐	๑๗๑	๑๘๑	๓๕๒
๔๑ - ๔๕	๑๗๐	๑๗๑	๓๔๑
๓๖ - ๔๐	๑๖๘	๑๗๗	๓๔๕
๓๑ - ๓๕	๑๙๙	๑๗๒	๓๗๑
๒๖ - ๓๐	๑๔๙	๑๖๖	๓๑๕
๒๑ - ๒๕	๑๔๗	๑๒๘	๒๗๕
๑๖ - ๒๐	๑๗๐	๑๗๔	๓๔๔
๑๑ - ๑๕	๑๓๖	๑๔๐	๒๗๖
๖ - ๑๐	๑๓๐	๑๓๗	๒๖๗
๑ - ๕	๑๖๘	๑๓๖	๓๐๔
น้อยกว่า ๑ ปี	๒๗	๒๗	๕๔
รวม	๒,๐๙๙	๒,๑๖๔	๔,๒๖๓

ข้อมูล ณ วันที่ ๒๑ ตุลาคม ๒๕๕๙ จากทะเบียนราษฎร อำเภอชะอำ

๔. สภาพทางสังคม

๔.๑ การศึกษา

ข้อมูลสถานศึกษาแลจำนวนเด็กนักเรียนในตำบลห้วยทรายเหนือ

ลำดับที่	ชื่อโรงเรียน	นักเรียน	หมายเหตุ
๑	ศูนย์พัฒนาเด็กเล็กตำบลห้วยทรายเหนือ	๑๗๔ คน	ศูนย์พัฒนาเด็กเล็ก
๒	โรงเรียนห้วยทรายประชาสรรค์	๒๑๔ คน	โรงเรียนมัธยมศึกษา
๓	โรงเรียนบ้านบ่อหลวง	๑๒๗ คน	โรงเรียนประถมศึกษา
๔	โรงเรียนบ้านพุทวาย	๑๖๕ คน	โรงเรียนประถมศึกษา
๕	โรงเรียนบ้านหนองขาม	๑๙ คน	โรงเรียนประถมศึกษา
	รวม	๖๙๙ คน	

ข้อมูล ณ วันที่ ๑๐ มิ.ย. ๒๕๕๙ จากระบบ CCIS และ SIS

๔.๒ สาธารณสุข

ในตำบลห้วยทรายเหนือ มีโรงพยาบาลส่งเสริมสุขภาพ ๑ แห่ง ที่ตั้ง หมู่ ๑ บ้านทุ่งจับญวน และมีคลินิกเอกชน ๑ แห่ง ที่ตั้ง หมู่ที่ ๑ บ้านทุ่งจับญวน

๔.๓ อาชญากรรม

ในพื้นที่ตำบลห้วยทรายเหนือ มีเหตุปล้นจี้ชิงทรัพย์ เหตุส่วนใหญ่เกิดขึ้นกับผู้โดยสารรถจักรยานยนต์ วิธีการแก้ปัญหาขององค์การบริหารส่วนตำบลห้วยทรายเหนือที่สามารถดำเนินการได้ตามอำนาจหน้าที่และงบประมาณที่มีอยู่อย่างจำกัด คือการติดตั้งกล้องวงจรปิดในจุดที่เป็นที่บริเวณสาธารณะ เช่นถนนสามแยกและสี่แยกภายในตำบล

๔.๔ ยาเสพติด

ปัญหาเสพติดในชุมชนของตำบลห้วยทรายเหนือ พบว่าในเขตตำบลมีผู้ที่ติดยาเสพติด การแก้ไขปัญหาขององค์การบริหารส่วนตำบลห้วยทรายเหนือ สามารถทำได้เฉพาะตามอำนาจหน้าที่เท่านั้น เช่น การณรงค์ การประชาสัมพันธ์ การฝึกอบรมให้ความรู้ อุดหนุนงบประมาณเพื่อบำบัดและฝึกงานให้ผู้เสพติดยา โดยร่วมมือกับศูนย์อำนวยการพลังแผ่นดินเอาชนะยาเสพติดแห่งชาติ อำเภอลำพูน และศูนย์อำนวยการพลังแผ่นดินเอาชนะยาเสพติดแห่งชาติ จังหวัดเพชรบุรี

๔.๕ การสังคมสงเคราะห์

องค์การบริหารส่วนตำบลห้วยทรายเหนือได้ดำเนินการด้านสังคมสงเคราะห์ ดังนี้

๑. ดำเนินการจ่ายเบี้ยยังชีพให้กับผู้สูงอายุ ผู้พิการ และผู้ป่วยเอดส์
๒. รับลงทะเบียนและประสานโครงการเงินอุดหนุนเพื่อการเลี้ยงดูเด็กแรกเกิด
๓. ประสานพัฒนาสังคมจังหวัดในการทำบัตรผู้พิการ
๔. ประสานพัฒนาสังคมจังหวัดในการช่วยเหลือผู้ยากจน ยากไร้ รายได้น้อย และผู้ด้อยโอกาสไร้ที่พึ่ง
๕. ประสานกาชาดจังหวัดในการปรับปรุงซ่อมแซมบ้านคนจน

๕.ระบบบริการพื้นฐาน

๕.๑ การคมนาคมขนส่ง

จำนวนถนนภายในตำบลห้วยทรายเหนือ มีทั้งหมด ๔๓ สาย

-ถนนลาดยางแอสฟัลติกท์คอนกรีตมี ๑๗ สาย

-ถนนคอนกรีต มี ๘ สาย

-ถนนลูกรัง มี ๒๕ สาย

๕.๒ การไฟฟ้า

การขยายเขตไฟฟ้า ปัจจุบันมีไฟฟ้าใช้ทุกครัวเรือน คิดเป็น ๑๐๐ เปอร์เซ็นต์ ปัญหา คือไฟฟ้าส่องสว่างทางหรือที่สาธารณะยังไม่สามารถดำเนินการครอบคลุมพื้นที่ได้ทั้งหมด เนื่องจากพื้นที่ที่มีความต้องการให้ติดตั้งไฟฟ้าส่องสว่างนั้นยังไม่เป็นที่สาธารณะ องค์การบริหารส่วนตำบลห้วยทรายเหนือจึงไม่สามารถดำเนินการได้เช่นเดียวกับถนน การแก้ปัญหา คือ ประสานความร่วมมือกันในพื้นที่ต่างๆ ฝ่าย เพื่อที่จะทำความเข้าใจกับประชาชนในพื้นที่

๕.๓ การประปา

การประปา องค์การบริหารส่วนตำบลห้วยทรายเหนือยังไม่มีกองงานประปาเป็นขององค์การบริหารส่วนตำบลเอง มีหมู่บ้านได้ออนกิจการประปาหมู่บ้านให้องค์การบริหารส่วนตำบลห้วยทรายเหนือดูแลมี ๕ หมู่บ้าน คือ หมู่ที่ ๑ บ้านทุ่งจับฉนวน หมู่ที่ ๒ บ้านทุ่งหลวง หมู่ที่ ๔ บ้านบ่อหลวง หมู่ที่ ๖ บ้านพุกหวาย หมู่ที่ ๗ บ้านไร่ดินทอง ปัญหาในการดำเนินงาน คือ มีข้อร้องเรียนเรื่องน้ำประปาขุ่นบ่อยครั้ง สาเหตุเนื่องจากเป็นน้ำผลิตประปามีน้อย การตกตะกอนของน้ำ ประปาขององค์การบริหารส่วนตำบลห้วยทรายเหนือยังไม่สามารถที่จะผลิตเป็นน้ำประปาสำหรับบริโภคได้ ต้องใช้งบประมาณสูงมากในการดำเนินการ ปัจจุบันเทศบาลยังไม่ประสบปัญหาการขาดแคลนน้ำสามารถที่จะจัดหาน้ำดิบสำหรับผลิตประปาให้ชุมชนได้ การแก้ปัญหา คือ การขุดเจาะบ่อบาดาลเพื่อผลิตน้ำประปา

๕.๔ โทรศัพท์

โทรศัพท์สาธารณะในเขตพื้นที่ตำบลห้วยทรายเหนือไม่มี ส่วนใหญ่เป็นโทรศัพท์ส่วนบุคคล

๕.๕ ไปรษณีย์ หรือการสื่อสาร หรือการขนส่ง และวัสดุ ครุภัณฑ์

ในเขตพื้นที่ตำบลห้วยทรายเหนือไม่มีไปรษณีย์ หรือการสื่อสาร หรือการขนส่ง และวัสดุ ครุภัณฑ์

๖. ระบบเศรษฐกิจ

๖.๑ การเกษตร

ประชากรในเขตตำบลห้วยทรายเหนือ ประกอบอาชีพเกษตรกรรม ผลผลิตทางการเกษตรที่สำคัญ ได้แก่ อ้อย สับปะรด มันสำปะหลัง ข้าว

๖.๒ การประมง

(ในเขตตำบลห้วยทรายเหนือไม่มีการประมง)

๖.๓ การปศุสัตว์

เป็นการประกอบกิจการในลักษณะเลี้ยงในครัวเรือนเป็นอาชีพหลักและอาชีพเสริม เช่น การเลี้ยงไก่ เป็ด โค สุกร กระบือ จำนวนสัตว์ในพื้นที่โดยประมาณ ร้อยละ ๐.๕๑

๖.๔ การบริการ

รีสอร์ท ๓ แห่ง

ร้านอาหาร ๑ แห่ง

ร้านเกมส์ ๑ แห่ง

ปั้มน้ำมัน ๑ แห่ง

ร้านเสริมสวย ๘ แห่ง

ร้านคาร์แคร์ ๑ แห่ง

๖.๕ การท่องเที่ยว

ในเขตตำบลห้วยทรายเหนือไม่มีแหล่งท่องเที่ยว

๖.๖ อุตสาหกรรม

ในตำบลห้วยทรายเหนือมีกิจการอุตสาหกรรมขนาดเล็ก จำนวน ๒ แห่ง โรงงานฟักไข่ และโรงงานผลิตภัณฑ์จากเนื้อหมู

๖.๗ การพาณิชย์และกลุ่มอาชีพ

การพาณิชย์

สถาบันการเงินตำบลห้วยทรายเหนือ จำนวน ๑ แห่ง

ตลาดสด จำนวน ๒ แห่ง

โรงฆ่าสัตว์ จำนวน ๑ แห่ง

ซูเปอร์มาเก็ต จำนวน ๓ แห่ง

กลุ่มอาชีพ

มีกลุ่มอาชีพ จำนวน ๑ กลุ่ม กลุ่มเลี้ยงไก่

๖.๘ แรงงาน

ประชาชนในตำบลห้วยทรายเหนือ มีอาชีพรับจ้าง ร้อยละ ๔๘.๖๗ ส่วนใหญ่ทำงาน
ในสนามกอล์ฟใกล้บ้าน และโรงฟักไข่ในตำบล

๗. เศรษฐกิจพอเพียงท้องถิ่น (ด้านการเกษตรและแหล่งน้ำ)

๗.๒ ข้อมูลด้านการเกษตร

ประเภทของการทำการเกษตร		จำนวน	ผลผลิตเฉลี่ย (กก./ไร่)	ต้นทุนการผลิตเฉลี่ย (บาท/ไร่)	ราคาขายโดยเฉลี่ย (บาท/ไร่)
๑ ทำนา	<input type="checkbox"/> ในเขต ชลประทานคร้าวเรือนไร่กก./ไร่บาท/ไร่บาท/ไร่
	<input checked="" type="checkbox"/> นอกเขต ชลประทาน	คร้าวเรือน ..๗๐.....ไร่	...๓๐๐...กก./ ไร่	...๓๕๐...บาท/ไร่	...๔๐๐...บาท/ไร่
๒. ทำสวน	สวน ทุเรียน๓ คร้าวเรือน๕.....ไร่	...๕๐๐...กก./ ไร่	...๒,๐๐๐...บาท/ ไร่	...๕,๐๐๐...บาท/ ไร่
	สวน.....คร้าวเรือนไร่กก./ไร่บาท/ไร่บาท/ไร่
	สวน.....คร้าวเรือนไร่กก./ไร่บาท/ไร่บาท/ไร่
	สวน.....คร้าวเรือนไร่กก./ไร่บาท/ไร่บาท/ไร่
๓ ทำไร่	<input checked="" type="checkbox"/> ไร่อ้อย	..๒๐..คร้าวเรือน ...๕,๐๐๐...ไร่	...๑,๐๐๐...กก./ ไร่	...๕,๐๐๐...บาท/ไร่	...๘,๐๐๐...บาท/ไร่
	<input checked="" type="checkbox"/> ไร่ข้าวโพด	..๑๐..คร้าวเรือน ...๑๕...ไร่	...๑,๐๐๐...กก./ไร่	...๑๐,๐๐๐...บาท/ไร่	...๒๐,๐๐๐...บาท/ไร่
	<input checked="" type="checkbox"/> ไร่มันสำปะหลัง	...๕...คร้าวเรือน ...๑๐...ไร่	...๓,๐๐๐...กก./ ไร่	...๓,๕๐๐...บาท/ ไร่	...๖,๐๐๐...บาท/ ไร่
	<input type="checkbox"/> อื่นๆ โปรดระบุคร้าวเรือนไร่กก./ไร่บาท/ไร่บาท/ไร่
๔ อื่นๆ	<input type="checkbox"/> อื่นๆ โปรดระบุคร้าวเรือนไร่กก./ไร่บาท/ไร่บาท/ไร่

๗.๓ ข้อมูลด้านแหล่งน้ำทางการเกษตร

แหล่งน้ำ ทางการเกษตร	ความเพียงพอของปริมาณน้ำฝนที่ใช้ในการทำ การเกษตร		ปริมาณน้ำฝนที่ตกโดยเฉลี่ยในปีที่ผ่านมา (มิลลิเมตร) กรณีที่ทราบโปรตรระบุ			
	เพียงพอ	ไม่เพียงพอ				
ปริมาณน้ำฝน		✓				
แหล่งน้ำ ทางการเกษตร	ลำดับ ความสำคัญ	ความเพียงพอของน้ำเพื่อการเกษตร ตลอดทั้งปี		การเข้าถึงแหล่งน้ำทางการเกษตร		
		เพียงพอ	ไม่เพียงพอ	ทั่วถึง	ไม่ทั่วถึง	ร้อยละของ ครัวเรือนที่เข้าถึงฯ
๒ แหล่งน้ำธรรมชาติ						
<input type="checkbox"/> ๑. แม่น้ำ						
<input type="checkbox"/> ๒. ห้วย/ลำธาร						
<input type="checkbox"/> ๓. คลอง						
<input type="checkbox"/> ๔. หนองน้ำ/บึง						
<input type="checkbox"/> ๕. น้ำตก						
<input type="checkbox"/> ๖. อื่นๆ(โปรด ระบุ) ๖.๑) ๖.๒) ๖.๓)						
๓ แหล่งน้ำที่มนุษย์สร้างขึ้น						
<input type="checkbox"/> ๑. แก้มลิง						
<input checked="" type="checkbox"/> ๒. อ่างเก็บน้ำ	๑		✓		✓	๓๐ %
<input type="checkbox"/> ๓. ฝาย						
<input checked="" type="checkbox"/> ๔. สระ	๒		✓		✓	๕๐ %
<input type="checkbox"/> ๕. คลอง ชลประทาน						
<input type="checkbox"/> ๖. อื่นๆ(โปรด ระบุ) ๖.๑) ๖.๒)						

๘.๔ สินค้าพื้นเมืองและของที่ระลึก

ในพื้นที่ตำบลห้วยทรายเหนือไม่มีสินค้าพื้นเมืองหรือของที่ระลึก ส่วนใหญ่ถ้าเป็นของฝากจะเป็นผลผลิตในไร่ในสวน เช่น สับปะรด มะม่วง ขนุน เป็นต้น

๙. ทรัพยากรธรรมชาติ

๙.๑ น้ำ ที่ใช้ในการอุปโภค-บริโภค เป็นน้ำที่ได้จากน้ำฝน และน้ำจากบ่อบาดาล

๙.๒ ป่าไม้ ในเขตตำบลห้วยทรายเหนือมีป่าชุมชน

๙.๓ ภูเขา ในเขตตำบลห้วยทรายเหนือมีภูเขา เช่น เขาธง เขาดิน เขาพัง เขาคอก เป็นต้น

๙.๔ คุณภาพของทรัพยากรธรรมชาติ

ในพื้นที่ของตำบลห้วยทรายเหนือเป็นที่ราบเชิงเขา เป็นพื้นที่สำหรับเพาะปลูก ที่อยู่อาศัย ร้านค้า สถานประกอบการ ตามลำดับ และมีพื้นที่เพียงเล็กน้อยที่เป็นพื้นที่สาธารณะ ทรัพยากรธรรมชาติในพื้นที่ ก็ได้แก่ ดิน น้ำ ต้นไม้ อากาศที่ไม่มีมลพิษ ปัญหาคือ เนื่องจากได้มีการปลูกที่อยู่อาศัยเพิ่มมากขึ้นทำให้มีการตัดต้นไม้มากขึ้น น้ำในการเกษตรก็ต้องรอดูฝน มีแหล่งน้ำใช้ในการเกษตรไม่เพียงพอ ปัญหาคือยังไม่สามารถหาแหล่งน้ำสำหรับการเกษตรได้เพิ่มขึ้น

๑๐. อื่นๆ

ตำบลห้วยทรายเหนือมีหอกระจายเสียงไร้สายเพื่อประชาสัมพันธ์ข่าวสาร

ส่วนที่ ๒

สรุปผลการพัฒนาท้องถิ่นตามแผนงานพัฒนาท้องถิ่น (พ.ศ. ๒๕๕๗ - ๒๕๖๐)

๑. สรุปผลการดำเนินงานตามงบประมาณที่ได้รับ และการเบิกจ่ายงบประมาณ ในปีงบประมาณ พ.ศ. ๒๕๕๗ - ๒๕๖๐

๑.๑ สรุปสถานการณ์พัฒนา การตั้งงบประมาณ การเบิกจ่ายงบประมาณ

ตามท้องที่การบริหารส่วนตำบลห้วยทรายเหนือได้ดำเนินการจัดทำแผนยุทธศาสตร์
การพัฒนาการพัฒนา (พ.ศ. ๒๕๕๖ - ๒๕๖๐) และแผนยุทธศาสตร์การพัฒนา (พ.ศ. ๒๕๖๐ -
๒๕๖๓) ขึ้นมา เพื่อใช้เป็นกรอบในการจัดทำแผนพัฒนาสามปี (พ.ศ. ๒๕๕๖ - ๒๕๕๘) (พ.ศ. ๒๕๕๗ -
๒๕๕๙) (พ.ศ. ๒๕๕๘ - ๒๕๖๐) (พ.ศ. ๒๕๕๙ - ๒๕๖๑) อันมีลักษณะเป็นแผนพัฒนาเศรษฐกิจและ
สังคมขององค์กรปกครองส่วนท้องถิ่นเป็นแผนที่สอดคล้องกับแผนยุทธศาสตร์การพัฒนา อันมีลักษณะ
เป็นการกำหนดรายละเอียดแผนงาน โครงการพัฒนาที่จัดทำขึ้นสำหรับปีงบประมาณแต่ละปี ซึ่ง
มีความต่อเนื่องและเป็นแผนก้าวหน้าครอบคลุมระยะเวลาสามปีโดยมีการทบทวนเพื่อปรับปรุงเป็นประจำ
ทุกปี โดยองค์กรบริหารส่วนตำบลห้วยทรายเหนือได้ใช้แผนพัฒนาสามปีเป็นกรอบในการจัดทำ
งบประมาณรายจ่ายประจำปี การจ่ายขาดเงินสะสม เงินอุดหนุนเฉพาะกิจ โครงการที่ขอให้หน่วยงาน
อื่นมาดำเนินงานให้ รวมทั้งวางแนวทางเพื่อให้มีการปฏิบัติให้บรรลุวัตถุประสงค์ตามโครงการที่กำหนด
ไว้ในแผนพัฒนาสามปี

๑.๒ การประเมินผลการนำแผนพัฒนาท้องถิ่นไปปฏิบัติในเชิงปริมาณและเชิงคุณภาพ

ประเมินผลการนำแผนพัฒนาท้องถิ่นเชิงปริมาณ แผนพัฒนาสามปี (พ.ศ. ๒๕๕๗ - ๒๕๕๙)

ยุทธศาสตร์การพัฒนา	จำนวนโครงการ		
	ปรากฏอยู่ใน แผนพัฒนา สามปี	บรรจุในเทศ บัญญัติ (นำไปปฏิบัติ)	คิดเป็นร้อยละ ของโครงการที่ ปรากฏในแผนฯ
๑. ยุทธศาสตร์พัฒนาด้านด้านแหล่งน้ำ	๒	-	-
๒. ยุทธศาสตร์พัฒนาด้านการศึกษา ศาสนา และวัฒนธรรม	๑๖	๑๓	๑๗.๘๐
๓. ยุทธศาสตร์ด้านโครงสร้างพื้นฐาน	๑๓	๓	๔.๑๐
๔. ยุทธศาสตร์ด้านเศรษฐกิจ	๔	๑	๑.๓๖
๕. ยุทธศาสตร์ด้านสังคม	๑๖	๑๓	๑๗.๘๐
๖. ยุทธศาสตร์ด้านสาธารณสุข	๔	๒	๒.๗๓
๗. ยุทธศาสตร์ด้านการเมืองการบริหารกีฬา	๑๑	๖	๘.๒๑
๘. ยุทธศาสตร์ด้านทรัพยากรธรรมชาติและ สิ่งแวดล้อม	๗	๓	๔.๑๐
รวม	๗๓	๔๑	๕๖.๑๖

ประเมินผลการนำแผนพัฒนาท้องถิ่นเชิงปริมาณ แผนพัฒนาสามปี (พ.ศ. ๒๕๕๘ - ๒๕๖๐)

ยุทธศาสตร์การพัฒนา	จำนวนโครงการ		
	ปรากฏอยู่ใน แผนพัฒนา สามปี	บรรจุในเทศ บัญญัติ (นำไปปฏิบัติ)	คิดเป็นร้อยละ ของโครงการที่ ปรากฏในแผนฯ
๑. ยุทธศาสตร์การพัฒนาด้านด้านแหล่งน้ำ	๘	-	-
๒. ยุทธศาสตร์การพัฒนาด้านการศึกษา ศาสนา และวัฒนธรรม	๑๕	๑๔	๑๕.๙๑
๓. ยุทธศาสตร์ด้านโครงสร้างพื้นฐาน	๒๔	๙	๑๐.๒๓
๔. ยุทธศาสตร์ด้านเศรษฐกิจ	๑๒	-	-
๕. ยุทธศาสตร์ด้านสังคม	๑๕	๑๕	๑๗.๐๕
๖. ยุทธศาสตร์ด้านสาธารณสุข	๖	๓	๓.๔๑
๗. ยุทธศาสตร์ด้านการเมืองการบริหารกีฬา	๑๐	๖	๖.๘๒
๘. ยุทธศาสตร์ด้านทรัพยากรธรรมชาติและ สิ่งแวดล้อม	๖	๓	๓.๔๑
รวม	๘๘	๕๐	๕๖.๘๒

๑.๒ การประเมินผลการนำแผนพัฒนาท้องถิ่นไปปฏิบัติในเชิงคุณภาพ

การประเมินผลการนำแผนพัฒนาท้องถิ่นไปปฏิบัติในเชิงคุณภาพ แผนพัฒนา (พ.ศ. ๒๕๕๗ - ๒๕๕๙)

แผนยุทธศาสตร์	จำนวนโครงการทั้งหมด	จำนวนโครงการที่ได้รับงบประมาณ/ใช้เงินนอกงบประมาณ/ไม่ใช้งบประมาณในการดำเนินงาน		จำนวนโครงการที่ดำเนินการแล้วเสร็จ		จำนวนโครงการที่อยู่ระหว่างดำเนินการ		จำนวนโครงการที่ไม่สามารถดำเนินการได้		จำนวนโครงการตามแผนที่สามารถนำไปสู่การปฏิบัติได้		หมายเหตุ
		จำนวน	ร้อยละ	จำนวน	ร้อยละ	จำนวน	ร้อยละ	จำนวน	ร้อยละ	จำนวน	ร้อยละ	
๑. ยุทธศาสตร์การพัฒนาด้านแหล่งน้ำ	๘	-	-	-	-	-	-	-	-	-	-	
๒. ยุทธศาสตร์การพัฒนาด้านการศึกษา ศาสนา และวัฒนธรรม	๗	๑๕	๑๗.๐๕	๑๔	๑๕.๙๑	-	-	๑	๑.๑๔	๑๔	๑๕.๙๑	
๓. ยุทธศาสตร์การพัฒนาด้านโครงสร้างพื้นฐาน	๒๔	๙	๑๐.๒๓	๘	๙.๐๙	๑	๑.๑๔	-	-	๙	๑๐.๒๓	
๔. ยุทธศาสตร์การพัฒนา ด้านเศรษฐกิจ	๑๒	-	-	-	-	-	-	-	-	-	-	
๕. ยุทธศาสตร์การพัฒนาด้านสังคม	๑๕	๑๖	๑๘.๑๙	๑๕	๑๗.๐๕	-	-	๑	๑.๑๔	๑๕	๑๗.๐๕	
๖. ยุทธศาสตร์การพัฒนาด้านสาธารณสุข	๖	๓	๓.๔๑	๓	๓.๔๑	-	-	-	-	๓	๓.๔๑	
๗. ยุทธศาสตร์การพัฒนาด้านการเมืองการบริหาร	๑๐	๖	๖.๘๒	๖	๖.๘๒	-	-	-	-	๖	๖.๘๒	
๘. ยุทธศาสตร์การพัฒนาด้านทรัพยากรธรรมชาติและสิ่งแวดล้อม	๖	๓	๓.๔๑	๓	๓.๔๑	-	-	-	-	๓	๓.๔๑	
รวมทั้งสิ้น	๘๘	๕๒	๕๙.๑๑	๔๙	๕๕.๖๙	๑	๑.๑๔	๒	๒.๒๘	๕๐	๕๖.๘๓	

การประเมินผลการนำแผนพัฒนาท้องถิ่นไปปฏิบัติในเชิงคุณภาพ แผนพัฒนา (พ.ศ.๒๕๕๘ - ๒๕๖๐)

แผนยุทธศาสตร์	จำนวนโครงการทั้งหมด	จำนวนโครงการที่ได้รับงบประมาณ/ใช้เงินนอกงบประมาณ/ไม่ใช้งบประมาณในการดำเนินงาน		จำนวนโครงการที่ดำเนินการแล้วเสร็จ		จำนวนโครงการที่อยู่ระหว่างดำเนินการ		จำนวนโครงการที่ไม่สามารถดำเนินการได้		จำนวนโครงการตามแผนที่สามารถนำไปสู่การปฏิบัติได้		หมายเหตุ
		จำนวน	ร้อยละ	จำนวน	ร้อยละ	จำนวน	ร้อยละ	จำนวน	ร้อยละ	จำนวน	ร้อยละ	
๑. ยุทธศาสตร์การพัฒนาด้านแหล่งน้ำ	๕	๑	๒๐.๐๐	๑	๒๐.๐๐	๐	๐.๐๐	๐	๐.๐๐	๑	๒๐.๐๐	
๒. ยุทธศาสตร์การพัฒนาด้านการศึกษา ศาสนา และวัฒนธรรม	๙	๑๙	๒๑๑.๑๑	๑๗	๑๘๘.๘๙	๐	๐.๐๐	๒	๒๒.๒๒	๑๗	๑๘๘.๘๙	
๓. ยุทธศาสตร์การพัฒนาด้านโครงสร้างพื้นฐาน	๑๙	๘	๔๒.๑๑	๘	๔๒.๑๑	๐	๐.๐๐	๐	๐.๐๐	๘	๔๒.๑๑	
๔. ยุทธศาสตร์การพัฒนา ด้านเศรษฐกิจ	๑๔	๑	๗.๑๔	๐	๐.๐๐	๐	๐.๐๐	๑	๗.๑๔	๐	๐.๐๐	
๕. ยุทธศาสตร์การพัฒนาด้านสังคม	๑๔	๑๕	๑๐๗.๑๔	๙	๖๔.๒๙	๐	๐.๐๐	๖	๔๒.๘๖	๙	๖๔.๒๙	
๖. ยุทธศาสตร์การพัฒนาด้านสาธารณสุข	๙	๔	๔๔.๔๔	๓	๓๓.๓๓	๐	๐.๐๐	๑	๑๑.๑๑	๓	๓๓.๓๓	
๗. ยุทธศาสตร์การพัฒนาด้านการเมืองการบริหาร	๑๒	๘	๖๖.๖๗	๖	๕๐.๐๐	๐	๐.๐๐	๒	๑๖.๖๗	๖	๕๐.๐๐	
๘. ยุทธศาสตร์การพัฒนาด้านทรัพยากรธรรมชาติและสิ่งแวดล้อม	๖	๓	๕๐.๐๐	๑	๑๖.๖๗	๐	๐.๐๐	๒	๓๓.๓๓	๑	๑๖.๖๗	
รวมทั้งสิ้น	๘๘	๕๙	๖๗.๐๕	๔๕	๕๑.๑๔	๐	๐.๐๐	๑๔	๑๕.๙๑	๔๕	๕๑.๑๔	

๒. ผลที่ได้รับจากการดำเนินงานในปีงบประมาณ พ.ศ. ๒๕๕๗ – ๒๕๖๐

๒.๑ ผลที่ได้รับหรือผลที่สำคัญ

ตามท้องที่การบริหารส่วนตำบลห้วยทรายเหนือได้ดำเนินงานต่างๆ ตั้งแต่มีงบประมาณ พ.ศ. ๒๕๕๗ – ๒๕๖๐ เพื่อแก้ไขปัญหาให้กับประชาชน และพัฒนาองค์กรให้เกิดความมั่นคงในการพัฒนาเพื่อให้ความเป็นอยู่ของประชาชนดีขึ้น ซึ่งผลจากการดำเนินงานขององค์การบริหารส่วนตำบลห้วยทรายเหนือดังนี้

๑. ประชาชนมีน้ำประปาใช้ทุกครัวเรือน (กิจการประปาหมู่บ้านที่โอนให้องค์การบริหารส่วนตำบลห้วยทรายเหนือดำเนินการ)

๒. ประชาชนมีไฟฟ้าใช้ทุกครัวเรือน

๓. ประชาชนมีถนนใช้ในการสัญจรไปมาได้สะดวก

๔. เด็กๆ ได้รับการศึกษาทุกคน

๕. ผู้สูงอายุ ผู้พิการ ผู้ป่วยเอดส์ ได้รับเงินช่วยเหลือเบี้ยยังชีพทุกคน

๖. ประชาชนได้รับความช่วยเหลือในเรื่องที่อยู่อาศัยที่มั่นคงแข็งแรง

๗. ประชาชนได้รับความช่วยเหลือจากสาธารณภัย

๘. ปัญหาไข้เลือดออกลดลง

๙. ชยะในชุมชนมีวิธีการจัดการที่ถูกต้อง

๑๐. ประชาชนได้รับความรู้เกี่ยวกับการสาธารณสุข

๑๑. ประชาชนได้รับความรู้เกี่ยวกับการป้องกันภัย

๑๒. ประชาชนได้มีส่วนร่วมในการดำเนินงานต่างๆ ขององค์การบริหารส่วนตำบล

๑๓. ประชาชนได้รับบริการจากงานบริการต่างๆ ขององค์การบริหารส่วนตำบลด้วยความสะดวก

สำหรับในปีงบประมาณ พ.ศ. ๒๕๖๐ ผลที่คาดว่าจะได้รับเพิ่มขึ้น มีดังนี้

๑. ประชาชนมีถนนที่มีคุณภาพดีเพิ่มขึ้นสำหรับการสัญจรไปมา (มีโครงการก่อสร้างถนนลาดยางแอสฟัลท์ติกคอนกรีต/โครงการก่อสร้างถนนคอนกรีตเสริมเหล็ก/โครงการซ่อมแซมถนนลูกรัง)

๒. การเกิดอาชญากรรมในพื้นที่ลดลง (โครงการติดตั้งกล้องวงจรปิด CCTV)

๓. ประชาชนได้รับการฝึกอบรมอาชีพเพื่อนำไปประกอบอาชีพเพิ่มรายได้ให้กับครัวเรือน

๔. ชุมชนในเขตตำบลห้วยทรายเหนือมีระบบระบายน้ำเพิ่มมากขึ้น

๒.๒ ผลกระทบ

ในการดำเนินงานขององค์การบริหารส่วนตำบลห้วยทรายเหนือ ปีงบประมาณ พ.ศ. ๒๕๕๗ – ๒๕๖๐ สามารถดำเนินการได้ตามที่ประชาชนต้องการเฉลี่ย ร้อยละ ๕๖.๘๓ ซึ่งการดำเนินงานนั้นก็สามารถส่งผลกระทบต่อประชาชนในเขตตำบลห้วยทรายเหนือ ดังนี้

๑. การก่อสร้างถนนและการถมดินปลูกที่อยู่อาศัยเพิ่มขึ้นในเขตตำบลห้วยทรายเหนือ ทำให้การระบายน้ำได้ช้าเกิดน้ำท่วมขังในบางจุด ทำให้ตำบลห้วยทรายเหนือต้องเร่งก่อสร้างทางระบายน้ำเพิ่มขึ้นเพื่อแก้ไขปัญหาดังกล่าว
๒. สภาพแวดล้อมทางธรรมชาติเปลี่ยนแปลง เช่น ฤดูแล้งมาเร็วขึ้นและมีเวลานาน ฝนไม่ตกต้องตามธรรมชาติ ทำให้ตำบลห้วยทรายเหนือมีน้ำในการผลิตประปาไม่เพียงพอกับความต้องการของประชาชนในพื้นที่

๓. สรุปปัญหาอุปสรรคการดำเนินงานที่ผ่านมาและแนวทางการแก้ไข

ปีงบประมาณ พ.ศ. ๒๕๕๗ – ๒๕๖๐

ปัญหา	สภาพปัญหา	แนวทางแก้ไขปัญหา
๑.ด้านแหล่งน้ำ	๑.แหล่งน้ำตื้นเขินกักเก็บน้ำไม่เพียงพอสำหรับอุปโภค-บริโภคตลอดทั้งปี ๒.ไม่มีน้ำไหลลงตามแหล่งน้ำที่มีอยู่ ๓.บางพื้นที่ขุดเจาะน้ำใต้ดินแล้วไม่มีน้ำ ๔.น้ำไม่เพียงพอในการทำการเกษตร	๑.ขุดลอกสระน้ำ ๒.ทำทางระบายลงสระน้ำ ๓.สำรวจแหล่งขุดเจาะบ่อบาดาล ๔.ขุดเจาะบ่อบาดาล
๒.ด้านการศึกษา ศาสนา และวัฒนธรรม	๑.ขาดบุคลากรด้านการจัดการศึกษา(นักวิชาการศึกษา) ๒.ขาดการอนุรักษ์ สืบทอดทางวัฒนธรรม และรวบรวมภูมิปัญญาท้องถิ่นให้เป็นมรดกทางวัฒนธรรมและแหล่งความรู้สืบทอด ๓.เด็กในพื้นที่ออกไปศึกษาในเมือง	๑.ประกาศรับโอนย้ายนักวิชาการศึกษา
๓.ด้านโครงสร้างพื้นฐาน	๑.ถนนชำรุดบ่อยครั้งเนื่องจากรถบรรทุกหนักเกินมาตรฐาน ๒.การจัดระบบผังพื้นที่ตำบลยังไม่ชัดเจน ๓.บางหมู่บ้านขาดแหล่งน้ำและน้ำไม่เพียงพอทำให้น้ำในการทำประปาไม่เพียงพอ ๔.การบริหารกิจการงานประปายังไม่มีประสิทธิภาพ	๑.แจ้งเบาะแสรถบรรทุกหนักเกินมาตรฐานให้ขนส่งจังหวัด ๒.เร่งทำผังเมืองตำบลให้เสร็จ ๓.ขุดเจาะบ่อบาดาล ๔.ส่งเจ้าหน้าที่ที่เกี่ยวข้องกับงานประปาดูงานที่ อปท.อื่นที่บริหารจัดการเรื่องประปาดี

ปัญหา	สภาพปัญหา	แนวทางแก้ไขปัญหา
๔.ด้านเศรษฐกิจ	๑.เกษตรกรขาดการบำรุงดิน ๒.เกษตรกรขายที่ดินมากขึ้นทำให้ขาดที่ดินทำมาหากิน ๓.ราคาพืชผลทางการเกษตรตกต่ำ ๔.ผลผลิตทางการเกษตรไม่ได้คุณภาพ	๑.ให้ความรู้เกษตรกรเรื่องดิน
๕.ด้านสังคม	๑.เยาวชนในพื้นที่ติดยาเสพติด ๒.มีการปล้นจี้ในพื้นที่ ๓.ประชาชนขาดความสามัคคี	๑.ให้ความรู้เกี่ยวกับโทษของยาเสพติดให้ประชาชนรับทราบ ๒.ติดตั้งกล้องวงจรปิด CCTV
๖.ด้านสาธารณสุข	๑.การให้บริการสาธารณสุขขั้นพื้นฐานยังไม่ทั่วถึงตลอดจนขาดอุปกรณ์เครื่องมือที่ทันสมัยในการให้บริการ ๒.ประชาชนบางส่วนยังขาดความรู้ความเข้าใจในการป้องกันเกี่ยวกับโรคติดต่อ	๑.ให้ความรู้กับประชาชนเรื่องโรคติดต่อ
๗.ด้านการเมืองการบริหาร	๑.การมีส่วนร่วมของประชาชนในระบบประชาธิปไตย ประชาชนยังขาดจิตสำนึกและขาดความรู้ความเข้าใจในเรื่องระบบประชาธิปไตย ๒.งบประมาณงบลงทุนเพื่อพัฒนาตำบลมีน้อย งบประมาณส่วนใหญ่เป็นค่าใช้จ่ายประจำ ๓.ประชาชนขาดความเข้าใจและขาดความร่วมมือในการประชุมประชาคมเสนอโครงการเพื่อพัฒนาตำบล	๑.ให้ความรู้กับประชาชนเรื่องประโยชน์ของการเข้าร่วมประชาคมในการทำแผนพัฒนาตำบล
๘.ด้านทรัพยากรธรรมชาติและสิ่งแวดล้อม	๑.ประชาชนส่วนใหญ่ยังขาดความเอาใจใส่และตระหนักถึงปัญหาสิ่งแวดล้อม ๒.ประชาชนบางส่วนขาดจิตสำนึกในการรักและหวงแหนทรัพยากรธรรมชาติและสิ่งแวดล้อมในตำบล	๑.ให้ความรู้กับประชาชนเกี่ยวกับทรัพยากรธรรมชาติและสิ่งแวดล้อม และปัญหาสิ่งแวดล้อม

ส่วนที่ ๓

ยุทธศาสตร์องค์กรปกครองส่วนท้องถิ่น

๑. ความสัมพันธ์ระหว่างแผนพัฒนาระดับมหภาค

๑.๑ แผนยุทธศาสตร์ชาติ ๒๐ ปี

การจัดทำแผนพัฒนาท้องถิ่นสี่ปีของเทศบาลมีความสัมพันธ์กับแผนยุทธศาสตร์ชาติ ๒๐ ปี โดยมุ่งเน้นเพื่อขับเคลื่อนการพัฒนาประเทศไปสู่ความมั่นคง มั่งคั่ง และยั่งยืน โดยแผนยุทธศาสตร์ชาติ ๒๐ ปี ของประเทศไทย กำลังอยู่ระหว่างการการเสนอร่างกรอบยุทธศาสตร์ชาติต่อที่ประชุมคณะกรรมการจัดทำยุทธศาสตร์ชาติ ซึ่งขณะนี้อยู่ระหว่างการดำเนินการปรับปรุงร่างกรอบยุทธศาสตร์ชาติตามมติที่ประชุมคณะกรรมการจัดทำร่างยุทธศาสตร์ชาติ โดยร่างกรอบยุทธศาสตร์ชาติ ๒๐ ปี (พ.ศ. ๒๕๖๐ -๒๕๗๙) เสร็จเรียบร้อยแล้ว ดังนี้

ยุทธศาสตร์ชาติ : กรอบการพัฒนาระยะยาว

เพื่อให้บรรลุวิสัยทัศน์
“ประเทศมีความมั่นคง มั่งคั่ง ยั่งยืน เป็นประเทศพัฒนาแล้ว
ด้วยการพัฒนาตามปรัชญาของเศรษฐกิจพอเพียง”
นำไปสู่การพัฒนาให้คนไทยมีความสุข
และตอบสนองต่อการบรรลุ
ซึ่งผลประโยชน์แห่งชาติ ในการที่จะพัฒนาคุณภาพชีวิต
สร้างรายได้ระดับสูงเป็นประเทศพัฒนาแล้ว และสร้าง
ความสุขของคนไทย สังคมมีความมั่นคง เสมอภาคและ
เป็นธรรม ประเทศสามารถแข่งขันได้ในระบบเศรษฐกิจ



ความเชื่อมโยงของยุทธศาสตร์ชาติกับแผนในระดับต่างๆ

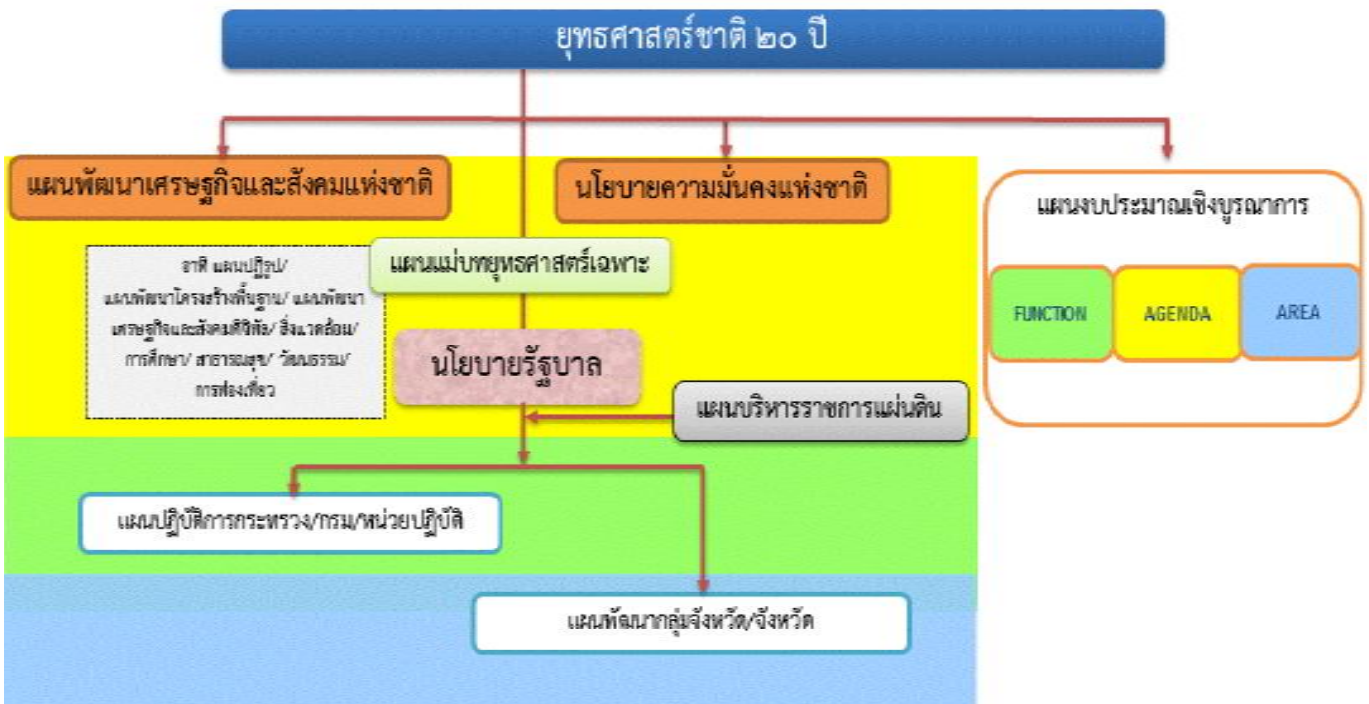

คณะรัฐมนตรีได้มีมติเมื่อวันที่ ๓๐ มิถุนายน ๒๕๕๘ เห็นชอบให้มีการจัดตั้งคณะกรรมการจัดทำยุทธศาสตร์ชาติ มีอำนาจหน้าที่ในการจัดทำร่างยุทธศาสตร์ชาติระยะ ๒๐ ปี เพื่อใช้ในการขับเคลื่อนการพัฒนาประเทศสู่ความมั่นคง มั่งคั่ง และยั่งยืน และให้เสนอร่างยุทธศาสตร์ชาติระยะ ๒๐ ปี ให้คณะรัฐมนตรีพิจารณาให้ความเห็นชอบเพื่อใช้เป็นกรอบในการดำเนินงานในระยะที่ ๒ ของรัฐบาล (ปี ๒๕๕๘ - ๒๕๕๙) และกรอบการปฏิรูปในระยะที่ ๓ (ปี ๒๕๖๐ เป็นต้นไป)

การกำหนดยุทธศาสตร์ที่เหมาะสมเพื่อแก้ไขจุดอ่อนและเสริมจุดแข็งให้เอื้อต่อการพัฒนาประเทศ เพื่อให้บรรลุซึ่งเป้าหมายการสร้างและรักษาไว้ซึ่งผลประโยชน์แห่งชาติในการที่จะให้ประเทศไทยมีความมั่นคงในทุกด้าน คนในชาติมีคุณภาพชีวิตที่ดีและมั่งคั่ง และประเทศสามารถพัฒนาไปได้อย่างยั่งยืน ทั้งนี้การวิเคราะห์ที่ได้ข้อสรุปเกี่ยวกับจุดแข็ง จุดอ่อน โอกาสและข้อจำกัดรวมทั้งความเสี่ยงของประเทศ จะนำไปสู่การกำหนดตำแหน่งเชิงยุทธศาสตร์และเป้าหมายของประเทศที่ชัดเจนและได้รับการยอมรับร่วมกันในสังคมไทยที่จะส่งผลให้เกิดการผนึกกำลังและระดมทรัพยากรอย่างมีประสิทธิภาพในการขับเคลื่อนการพัฒนาไปในทิศทางที่สอดคล้องกัน การดำเนินการมีบูรณาการและเป็นเอกภาพภายใต้การมองภาพอนาคตของประเทศที่เป็นภาพเดียวกัน

อย่างไรก็ตามในช่วงที่ผ่านมา ประเทศไทยมิได้มีการกำหนดวิสัยทัศน์ประเทศ เป้าหมายและยุทธศาสตร์ของประเทศในระยะยาว การบริหารราชการแผ่นดินของฝ่ายบริหารจึงให้ความสำคัญกับนโยบายพรรคการเมืองหรือนโยบายของรัฐบาลซึ่งเมื่อมีการเปลี่ยนรัฐบาลก็ทำให้การดำเนินนโยบายขาดความต่อเนื่อง ถือเป็นโอกาสสูญเสียโอกาสและสิ้นเปลืองทรัพยากรของประเทศ ดังนั้น เพื่อเป็นการปฏิรูประบบการบริหารราชการแผ่นดินของประเทศไทยให้มีเป้าหมายการพัฒนาในระยะยาว และเพื่อเป็นการกำหนดให้ฝ่ายบริหารมีความรับผิดชอบที่จะต้องขับเคลื่อนประเทศไปสู่เป้าหมายที่เป็นที่ยอมรับร่วมกันและเป็นเอกภาพ ประเทศไทยจำเป็นต้องมี “ยุทธศาสตร์ชาติ” ซึ่งภายใต้ยุทธศาสตร์ชาติ ประเทศไทยต้องปฏิรูปและปรับเปลี่ยนอย่างเป็นระบบขนานใหญ่ เพื่อให้โครงสร้างทางเศรษฐกิจและสังคมของประเทศเหมาะสมกับภูมิทัศน์ใหม่ของโลกยืดหยุ่นปรับตัวได้เร็ว สามารถรับมือกับความเสี่ยงและภัยคุกคาม

แบบใหม่ได้ และสามารถอาศัยโอกาสจากการเปลี่ยนแปลงบริบทโลกมาสร้างประโยชน์สุขให้กับคนในชาติได้ จะต้องมีการกำหนดวิสัยทัศน์ เป้าหมายของประเทศ และทิศทางในการขับเคลื่อนประเทศให้สอดคล้องกับประเด็นการเปลี่ยนแปลงและความท้าทายต่างๆ ของบริบทโลก และบริบทการพัฒนาภายในประเทศ

การกำหนดให้มี “ยุทธศาสตร์ชาติ” เพื่อเป็นยุทธศาสตร์ในการพัฒนาประเทศในระยะยาว พร้อมกับการปฏิรูปและการพัฒนาระบบและกลไกการบริหารราชการแผ่นดินในการขับเคลื่อนยุทธศาสตร์ให้สามารถนำไปสู่การปฏิบัติอย่างจริงจังจะช่วยยกระดับคุณภาพของประเทศไทยในทุกภาคส่วนและนำพาประเทศไทยให้หลุดพ้นหรือบรรเทาความรุนแรงของสภาพปัญหาที่เกิดขึ้นในปัจจุบัน ทั้งปัญหาทางเศรษฐกิจ ปัญหาความเหลื่อมล้ำ ปัญหาการทุจริตคอร์รัปชัน และปัญหาความขัดแย้งในสังคม รวมถึงสามารถรับมือกับภัยคุกคามและบริหารจัดการกับความเสี่ยงที่จะเกิดขึ้นในอนาคต และสามารถเปลี่ยนผ่านประเทศไทยไปพร้อมๆ กับการเปลี่ยนแปลงภูมิทัศน์ใหม่ของโลกได้ซึ่งจะทำให้ประเทศไทยยังคงรักษาบทบาทสำคัญในเวทีโลก สามารถดำรงรักษาความเป็นชาติที่มีความมั่นคงทางเศรษฐกิจ สังคม และวัฒนธรรม และคนไทยในประเทศมีความอยู่ดีมีสุขอย่างถ้วนหน้ากันสาระสำคัญของยุทธศาสตร์ชาติซึ่งคณะกรรมการจัดทำยุทธศาสตร์ชาติกำลังดำเนินการยกร่างอยู่ในขณะนี้ จะประกอบด้วยวิสัยทัศน์และเป้าหมายของชาติที่คนไทยทุกคนต้องการบรรลุร่วมกัน รวมทั้งนโยบายแห่งชาติและมาตรการเฉพาะ ซึ่งเป็นแนวทาง ทิศทางและวิธีการที่ทุกองค์กรและคนไทยทุกคนต้องมุ่งดำเนินการไปพร้อมกันอย่างประสานสอดคล้อง เพื่อให้บรรลุซึ่งสิ่งที่คนไทยทุกคนต้องการ คือประเทศไทยมั่นคง มั่งคั่ง และยั่งยืน ในทุกสาขาของกำลังอำนาจแห่งชาติ อันได้แก่ การเมืองภายในประเทศ การเมืองต่างประเทศ เศรษฐกิจ สังคม จิตวิทยา การทหาร วิทยาศาสตร์และเทคโนโลยีการพลังงาน ทรัพยากรธรรมชาติและสิ่งแวดล้อม และเทคโนโลยีสารสนเทศและการสื่อสาร

วิสัยทัศน์ “ประเทศไทยมีความมั่นคง มั่งคั่ง ยั่งยืน เป็นประเทศพัฒนาแล้ว ด้วยการพัฒนาตามหลักปรัชญาของเศรษฐกิจพอเพียง” หรือเป็นคติพจน์ประจำชาติว่า “มั่นคง มั่งคั่ง ยั่งยืน” ทั้งนี้วิสัยทัศน์ดังกล่าวจะต้องสนองต่อต่อผลประโยชน์แห่งชาติ อันได้แก่การมีเอกราช อธิปไตย และบูรณภาพแห่งเขตอำนาจรัฐ การดำรงอยู่อย่างมั่นคง ยั่งยืนของสถาบันหลักของชาติ การดำรงอยู่อย่างมั่นคงของชาติและประชาชนจากภัยคุกคามทุกรูปแบบ การอยู่ร่วมกันในชาติอย่างสันติสุขเป็นปึกแผ่นมีความมั่นคงทางสังคมท่ามกลางพหุสังคมและการมีเกียรติและศักดิ์ศรีของความเป็นมนุษย์ ความเจริญเติบโตของชาติความเป็นธรรมและความอยู่ดีมีสุขของประชาชน ความยั่งยืนของฐานทรัพยากรธรรมชาติสิ่งแวดล้อม ความมั่นคงทางพลังงานและอาหารความสามารถในการรักษาผลประโยชน์ของชาติภายใต้การเปลี่ยนแปลงของสภาวะแวดล้อมระหว่างประเทศและการอยู่ร่วมกันอย่างสันติประสานสอดคล้องกัน

ความมั่นคงในประชาคมอาเซียนและประชาคมโลกอย่างมีเกียรติและศักดิ์ศรีไม่เป็นภาระของโลกและสามารถ
 เกื้อกูลประเทศที่มีศักยภาพทางเศรษฐกิจที่ต่ำกว่า

วิสัยทัศน์ : “ประเทศมีความมั่นคง มั่งคั่ง ยั่งยืน เป็นประเทศพัฒนาแล้ว ด้วยการพัฒนา
 ตามปรัชญาของเศรษฐกิจพอเพียง”



ความมั่นคง

- การมีความมั่นคงปลอดภัย จากภัยและการเปลี่ยนแปลง ทั้งภายในประเทศและภายนอกประเทศในทุกระดับ ทั้งระดับประเทศ สังคม ชุมชน ครัวเรือน และปัจเจกบุคคล และมีความมั่นคงในทุกมิติ ทั้งมิติเศรษฐกิจ สังคม สิ่งแวดล้อม และการเมือง
- ประเทศ มีความมั่นคงในเอกราชและอธิปไตย มีสถาบันชาติ ศาสนาพระมหากษัตริย์ที่เข้มแข็งเป็นศูนย์กลางและเป็นที่ยึดเหนี่ยวจิตใจของประชาชน ระบบการเมืองที่มั่นคงเป็นสากลที่นำไปสู่การบริหารประเทศที่ต่อเนื่องและโปร่งใสตามหลักธรรมาภิบาล
- สังคม มีความปรองดองและความสามัคคี สามารถผนึกกำลังเพื่อพัฒนาประเทศ ชุมชน มีความเข้มแข็ง ครอบครัว มีความอบอุ่น
- ประชาชน มีความมั่นคงในชีวิต มีงานและรายได้ที่มั่นคงขอเทียบกับการค้าเสรี มีที่อยู่อาศัยและความปลอดภัยในชีวิตทรัพย์สิน
- ฐานทรัพยากรและสิ่งแวดล้อม มีความมั่นคงของอาหาร พลังงาน และน้ำ



ความมั่งคั่ง

- ประเทศไทยมีการขยายตัวของเศรษฐกิจอย่างต่อเนื่อง ยกเว้นปีเป็นประเทศในกลุ่มประเทศรายได้สูงความเหลื่อมล้ำของการพัฒนาลดลง ประชากรได้รับผลประโยชน์จากการพัฒนาอย่างเท่าเทียมกันมากขึ้น
- เศรษฐกิจมีความสามารถในการแข่งขันสูง สามารถสร้างรายได้ทั้งจากภายในและภายนอกประเทศ สร้างฐานเศรษฐกิจและสังคมแห่งอนาคต และเป็นจุดสำคัญของการเชื่อมโยงในภูมิภาคทั้งการคมนาคมขนส่ง การผลิต การค้า การลงทุน และการทำธุรกิจ มีบทบาทสำคัญในระดับภูมิภาคและระดับโลก เกิดสายสัมพันธ์ทางเศรษฐกิจและการค้าอย่างมีพลัง
- ความสมบูรณ์ในทุนที่จะสามารถสร้างการพัฒนาต่อเนื่อง ได้แก่ ทุนมนุษย์ ทุนทางปัญญา ทุนทางการเงิน ทุนที่เป็นเครื่องมือเครื่องจักร ทุนทางสังคม และทุนทรัพยากรธรรมชาติและสิ่งแวดล้อม



ความยั่งยืน

- การพัฒนาที่สามารถสร้างความเจริญ รายได้ และคุณภาพชีวิตของประชาชนให้เพิ่มขึ้นอย่างต่อเนื่อง ซึ่งเป็นการเจริญเติบโตของเศรษฐกิจที่ไม่ใช้ทรัพยากรธรรมชาติเกินพอดี ไม่สร้างมลภาวะต่อสิ่งแวดล้อมจนเกินความสามารถในการรองรับและเยียวยาของระบบนิเวศน์
- การผลิตและการบริโภคเป็นมิตรกับสิ่งแวดล้อม และสอดคล้องกับกฎระเบียบของประชาคมโลกซึ่งเป็นที่ยอมรับร่วมกัน ความอุดมสมบูรณ์ของทรัพยากรธรรมชาติและสิ่งแวดล้อมมีคุณภาพดีขึ้น คนมีความรับผิดชอบต่อสังคม มีความเอื้ออาทร เสียสละเพื่อผลประโยชน์ส่วนรวม
- มุ่งประโยชน์ส่วนรวมอย่างยั่งยืน ให้ความสำคัญกับการมีส่วนร่วมของประชาชนทุกภาคส่วน เพื่อการพัฒนาในทุกระดับอย่างสมดุล มีเสถียรภาพ และยั่งยืน
- ประชาชนทุกภาคส่วนในสังคมยึดถือและปฏิบัติตามปรัชญาของเศรษฐกิจพอเพียง

อนาคตประเทศไทย ปี ๒๕๗๙ : ร่วมมือกันขับเคลื่อนประเทศให้ก้าวไปสู่.....

เศรษฐกิจและสังคมไทยมีการพัฒนาอย่างมั่นคงและยั่งยืน โดยสถาบันหลักของชาติดำรงอยู่อย่างมั่นคงเป็นจุดยึดเหนี่ยวของสังคม มีความสามัคคีของคนในชาติ มีความสงบและอยู่ร่วมกันอย่างสันติสุขในทุกพื้นที่ และมีระดับรายได้ในกลุ่มประเทศรายได้สูง มีความเป็นธรรมในสังคมและความเหลื่อมล้ำลดลงในทุกมิติ ประเทศไทยมีบทบาทสำคัญในภูมิภาคและโลก

ระบบเศรษฐกิจมีความเป็นชาติการค้านฐานการผลิตและการค้าส่งค้าปลีกและเศรษฐกิจดิจิทัลที่เข้มข้นขึ้น มีการเติบโตอย่างมีคุณภาพ กระจายฐานการผลิตและบริการไปในพื้นที่ต่างๆ อย่างทั่วถึง มีเสถียรภาพ แข่งขันบนฐานการพัฒนานวัตกรรม และมีฐานการผลิตบริการ และลงทุนที่เชื่อมโยงในอาเซียน เพื่อให้ประเทศไทยเข้าสู่การมีรายได้สูงภายในปี ๒๕๗๙ และเข้าสู่การเป็นประเทศพัฒนาแล้ว โดย

- **ภาคเกษตร** เป็นฐานการผลิต bio-bases ที่สำคัญ เป็นฐานการผลิตอาหารที่มั่นคงและปลอดภัย และเป็นฐานการผลิตที่มีผลิตภาพการผลิตสูง มีระบบบริหารจัดการที่ดีด้านประมง
- **ภาคอุตสาหกรรม** ฐานอุตสาหกรรมเดิมมีศักยภาพสูงขึ้น มีอุตสาหกรรมอนาคตที่ได้รับการพัฒนาให้เป็นอย่างใหม่ โดยมุ่งสู่การเป็นศูนย์กลางการผลิต การค้า และการลงทุนในอนุภูมิภาคและภูมิภาคอาเซียน เช่น ศูนย์การผลิตรถยนต์และชิ้นส่วนและศูนย์ทดสอบและวิจัยพัฒนารถยนต์และชิ้นส่วนของเอเชีย ศูนย์กลางการผลิตพลังงาน/วัสดุชีวภาพของภูมิภาคอาเซียน ศูนย์กลางการผลิตอุตสาหกรรมดิจิทัล เป็นต้น
- **ภาคบริการ** ธุรกิจบริการเดิมได้รับการพัฒนาระดับคุณภาพและศักยภาพให้สูงขึ้น เช่น การขนส่ง ทั้งทางบก ทางอากาศ และทางทะเล และส่งเสริมธุรกิจบริการอนาคตให้เป็นฐานรายได้ใหม่ โดยมุ่งสู่การเป็นศูนย์กลางการลงทุนและการให้บริการของภูมิภาคอาเซียน เช่น ศูนย์กลางการให้บริการสุขภาพของภูมิภาคอาเซียน เมืองหลวงแห่งการท่องเที่ยวและบริการของอาเซียน ศูนย์บริการทางการเงิน การศึกษานานาชาติ และบริการด้านโลจิสติกส์ เป็นต้น
- **วิสาหกิจและการดำเนินธุรกิจ** วิสาหกิจขนาดกลาง ขนาดย่อมเข้มแข็ง เป็นฐานการผลิตและบริการที่สำคัญของประเทศ

คนไทยในอนาคต มีศักยภาพในการร่วมกันพัฒนาประเทศ สามารถปรับตัวรองรับบริบทการพัฒนาในอนาคต มีความพร้อมทั้งกาย ใจ สติปัญญา มีทักษะในการวิเคราะห์อย่างมีเหตุผล มีการเรียนรู้ตลอดชีวิต มีภูมิคุ้มกันต่อการเปลี่ยนแปลง มีจิตสำนึกวัฒนธรรมที่ดีงาม ให้ความสำคัญความเป็นไทย และมีความรับผิดชอบ เป็นรากฐานที่มั่นคงของชุมชนสังคม รักษาดี และสถาบันพระมหากษัตริย์

สังคมไทยเป็นสังคมที่เป็นธรรม มีความเหลื่อมล้ำน้อย อัตราความยากจนต่ำ มีการกระจายโอกาสการเข้าถึงทรัพยากรการสร้างฐานอาชีพ บริการทางสังคมที่มีคุณภาพ และกระบวนการยุติธรรมอย่างทั่วถึง ไม่คอร์รัปชัน โดยที่ประชาชนทุกช่วงวัยมีคุณภาพชีวิตที่ดี ครอบคลุมยุติมีสุข

เศรษฐกิจและสังคมพัฒนาอย่างเป็นมิตรกับสิ่งแวดล้อม เป็นประเทศที่มีระบบเศรษฐกิจสีเขียว ระดับการปล่อยก๊าซคาร์บอนไดออกไซด์ต่ำ มีพื้นที่สีเขียวเพิ่มขึ้น ประชาชนมีพฤติกรรมการผลิตและการบริโภคที่เป็นมิตรต่อสิ่งแวดล้อม

ระบบการบริหารภาครัฐมีประสิทธิภาพ ทันสมัย รับผิดชอบ โปร่งใส ตรวจสอบได้และประชาชนมีส่วนร่วม กระจายอำนาจและมีการกำหนดภารกิจที่เหมาะสมระหว่างส่วนกลาง ภูมิภาค และท้องถิ่น

ในการที่จะบรรลุวิสัยทัศน์และทำให้ประเทศไทยพัฒนาไปสู่อนาคตที่พึงประสงค์นั้น จำเป็นจะต้องมีการวางแผน และกำหนดยุทธศาสตร์การพัฒนาในระยะยาว และกำหนดแนวทางการพัฒนาของทุกภาคส่วนให้ขับเคลื่อนไปในทิศทางเดียวกัน ดังนั้น จึงจำเป็นต้องกำหนดยุทธศาสตร์ชาติในระยะยาว เพื่อถ่ายทอดแนวทางการพัฒนาสู่การปฏิบัติในแต่ละช่วงเวลาอย่างต่อเนื่องและมีการบูรณาการ และสร้างความเข้าใจถึงอนาคตของประเทศไทยร่วมกัน และเกิดการรวมพลังของทุกภาคส่วนในสังคมทั้งประชาชน เอกชน ประชาสังคมในการขับเคลื่อนการพัฒนาเพื่อการสร้างและรักษาไว้ซึ่งผลประโยชน์แห่งชาติและบรรลุวิสัยทัศน์ “ประเทศไทยมีความมั่นคง มั่งคั่ง ยั่งยืนเป็นประเทศพัฒนาแล้ว ด้วยการพัฒนาตามหลักปรัชญาของเศรษฐกิจพอเพียง ” หรือคติพจน์ประจำชาติ “มั่นคง มั่งคั่ง ยั่งยืน ” เพื่อให้ประเทศมีขีดความสามารถในการแข่งขัน มีรายได้สูงอยู่ในกลุ่มประเทศพัฒนาแล้ว คนไทยมีความสุข อยู่ดี กินดี สังคมมีความมั่นคงเสมอภาคและเป็นธรรม ซึ่งยุทธศาสตร์ชาติที่จะใช้เป็นกรอบแนวทางการพัฒนาในระยะ ๒๐ ปีต่อจากนี้ไป จะประกอบด้วย ๖ ยุทธศาสตร์ โดยมีสาระสำคัญของแต่ละยุทธศาสตร์ สรุปได้ ดังนี้

๑. ยุทธศาสตร์ด้านความมั่นคง มีเป้าหมายทั้งในการสร้างเสถียรภาพภายในประเทศและช่วยลดและป้องกันภัยคุกคามจากภายนอก รวมทั้งสร้างความเชื่อมั่นในกลุ่มประเทศอาเซียนและประชาคมโลกที่มีต่อประเทศไทย กรอบแนวทางที่ต้องให้ความสำคัญ อาทิ

- (๑) การเสริมสร้างความมั่นคงของสถาบันหลักและการปกครองระบอบประชาธิปไตยอันมีพระมหากษัตริย์ทรงเป็นประมุข
- (๒) การปฏิรูปกลไกการบริหารประเทศและพัฒนาความมั่นคงทางการเมือง ขจัดคอร์รัปชัน สร้างความเชื่อมั่นในกระบวนการยุติธรรม
- (๓) การรักษาความมั่นคงภายในและความสงบเรียบร้อยภายใน ตลอดจนการบริหารจัดการความมั่นคงชายแดนและชายฝั่งทะเล
- (๔) การพัฒนาระบบ กลไก มาตรการและความร่วมมือระหว่างประเทศทุกระดับ และรักษาคุณภาพความสัมพันธ์กับประเทศมหาอำนาจ เพื่อป้องกันและแก้ไขปัญหาความมั่นคงรูปแบบใหม่
- (๕) การพัฒนาเสริมสร้างศักยภาพการผนึกกำลังป้องกันประเทศ การรักษาความสงบเรียบร้อยภายในประเทศสร้างความร่วมมือกับประเทศเพื่อนบ้านและมิตรประเทศ
- (๖) การพัฒนาระบบการเตรียมพร้อมแห่งชาติและระบบบริหารจัดการภัยพิบัติ รักษาความมั่นคงของฐานทรัพยากรธรรมชาติ สิ่งแวดล้อม

(๗) การปรับกระบวนการทำงานของกลไกที่เกี่ยวข้องจากแนวคิดสู่แนวระนาบมากขึ้น

๒. ยุทธศาสตร์ด้านการสร้างความสามารถในการแข่งขัน เพื่อให้ประเทศไทยสามารถพัฒนาไปสู่การเป็นประเทศพัฒนาแล้ว ซึ่งจำเป็นต้องยกระดับผลิตภาพการผลิตและการใช้นวัตกรรมในการเพิ่มความสามารถในการแข่งขันและการพัฒนาอย่างยั่งยืนทั้งในสาขาอุตสาหกรรม เกษตรและบริการ การสร้างความมั่นคงและปลอดภัยด้านอาหาร การเพิ่มขีดความสามารถทางการค้าและการเป็นผู้ประกอบการ รวมทั้งการพัฒนาฐานเศรษฐกิจแห่งอนาคต ทั้งนี้ภายใต้กรอบการปฏิรูปและพัฒนาปัจจัยเชิงยุทธศาสตร์ทุกด้าน อันได้แก่โครงสร้างพื้นฐานและระบบโลจิสติกส์ วิทยาศาสตร์ เทคโนโลยี และนวัตกรรม การพัฒนาทุนมนุษย์ และการบริหารจัดการทั้งในภาครัฐและภาคธุรกิจเอกชน กรอบแนวทางที่ต้องให้ความสำคัญ อาทิ

(๑) การพัฒนาสมรรถนะทางเศรษฐกิจ ได้แก่การรักษาเสถียรภาพเศรษฐกิจและสร้างความเชื่อมั่น การส่งเสริมการค้าและการลงทุนที่อยู่บนการแข่งขันที่เป็นธรรมและรับผิดชอบต่อสังคม ตลอดจนการพัฒนาประเทศสู่ความเป็นชาติการค้าเพื่อให้ได้ประโยชน์จากห่วงโซ่มูลค่าในภูมิภาค และเป็นการยกระดับไปสู่ส่วนบนของห่วงโซ่มูลค่ามากขึ้น

(๒) การพัฒนาภาคการผลิตและบริการ บนฐานของการพัฒนานวัตกรรมและมีความเป็นมิตรต่อสิ่งแวดล้อม โดยมีการใช้ดิจิทัลและการค้าที่เข้มข้นเพื่อสร้างมูลค่าเพิ่มและขยายกิจกรรมการผลิตและบริการ โดยมุ่งสู่ความเป็นเลิศในระดับโลกและในระดับภูมิภาคในอุตสาหกรรมหลายสาขา และในภาคบริการที่หลากหลายตามรูปแบบการดำเนินชีวิตและการดำเนินธุรกิจที่เปลี่ยนไป รวมทั้งเป็นแหล่งอาหารคุณภาพ สะอาดและปลอดภัยของโลก

- ภาคเกษตร โดยเสริมสร้างฐานการผลิตให้เข้มแข็งและยั่งยืน เพิ่มขีดความสามารถในการแข่งขันของภาคเกษตรส่งเสริมเกษตรกรรายย่อยให้ปรับไปสู่การทำเกษตรยั่งยืนที่เป็นมิตรกับสิ่งแวดล้อมและรวมกลุ่มเกษตรกรในการพัฒนาอาชีพที่เข้มแข็ง และการพัฒนาสินค้าเกษตรที่มีศักยภาพและอาหารคุณภาพ สะอาด และปลอดภัย

- ภาคอุตสาหกรรม โดยพัฒนาอุตสาหกรรมศักยภาพ ยกกระดานพัฒนาอุตสาหกรรมปัจจุบันที่มีศักยภาพสูง และพัฒนาอุตสาหกรรมอนาคตที่มีศักยภาพ โดยการใช้ดิจิทัลและการค้ามาเพิ่มมูลค่าและยกระดับห่วงโซ่มูลค่าในระดับสูงขึ้น

- ภาคบริการ โดยขยายฐานการบริการให้มีความหลากหลาย มีความเป็นเลิศและเป็นมิตรต่อสิ่งแวดล้อม โดยการยกระดับบริการที่เป็นฐานรายได้เดิม เช่น การท่องเที่ยว และพัฒนาให้ประเทศไทยเป็นศูนย์กลางการให้บริการสุขภาพ ธุรกิจบริการด้านการเงินและธุรกิจบริการที่มีศักยภาพอื่นๆ เป็นต้น

(๓) การพัฒนาผู้ประกอบการและเศรษฐกิจชุมชน พัฒนาทักษะผู้ประกอบการ ยกกระดานผลิตภาพแรงงานและพัฒนาวิสาหกิจขนาดกลางและขนาดย่อม (SMEs) สู่สากล และพัฒนาวิสาหกิจชุมชนและสถาบันเกษตรกร

(๔) การพัฒนาพื้นที่เศรษฐกิจพิเศษและเมืองพัฒนาเขตเศรษฐกิจพิเศษชายแดน และพัฒนาระบบเมืองศูนย์กลางความเจริญ จัดระบบผังเมืองที่มีประสิทธิภาพและมีส่วนร่วม มีการจัดการสิ่งแวดล้อมเมือง และโครงสร้างพื้นฐานทางสังคมและเศรษฐกิจที่สอดคล้องกับศักยภาพ

(๕) การลงทุนพัฒนาโครงสร้างพื้นฐาน ในด้านการขนส่ง ด้านพลังงาน ระบบเทคโนโลยีสารสนเทศและการสื่อสารและการวิจัยและพัฒนา

(๖) การเชื่อมโยงกับภูมิภาคและเศรษฐกิจโลกสร้างความเป็นหุ้นส่วนการพัฒนาที่นานาประเทศ ส่งเสริมความร่วมมือกับนานาชาติในการสร้างความมั่นคงด้านต่างๆ เพิ่มบทบาทของไทยในองค์กรระหว่างประเทศ รวมถึงสร้างองค์ความรู้ด้านการต่างประเทศ

๓. ยุทธศาสตร์การพัฒนาและเสริมสร้างศักยภาพคน เพื่อพัฒนาคนและสังคมไทยให้เป็นรากฐานที่แข็งแกร่งของประเทศมีความพร้อมทางกาย ใจ สติปัญญา มีความเป็นสากล มีทักษะการคิดวิเคราะห์อย่างมีเหตุผล มีระเบียบวินัย เคารพกฎหมาย มีคุณธรรมจริยธรรม รู้คุณค่าความเป็นไทย มีครอบครัวที่มั่นคง กรอบแนวทางที่ต้องให้ความสำคัญ อาทิ

- (๑) การพัฒนาศักยภาพคนตลอดช่วงชีวิตให้สนับสนุนการเจริญเติบโตของประเทศ
- (๒) การยกระดับคุณภาพการศึกษาและการเรียนรู้ให้มีคุณภาพ เท่าเทียม และทั่วถึง
- (๓) การปลูกฝังระเบียบวินัย คุณธรรม จริยธรรมค่านิยมที่พึงประสงค์
- (๔) การสร้างเสริมให้คนมีสุขภาพที่ดี
- (๕) การสร้างความอยู่ดีมีสุขของครอบครัวไทยเสริมสร้างบทบาทของสถาบันครอบครัวในการบ่ม

เพาะจิตใจให้เข้มแข็ง

๔. ยุทธศาสตร์ด้านการสร้างโอกาสความเสมอภาคและเท่าเทียมกันทางสังคม เพื่อเร่งกระจายโอกาสการพัฒนา และสร้างความมั่นคงให้ทั่วถึง ลดความเหลื่อมล้ำไปสู่สังคมที่เสมอภาคและเป็นธรรม กรอบแนวทางที่ต้องให้ความสำคัญ อาทิ

- (๑) การสร้างความมั่นคงและการลดความเหลื่อมล้ำทางด้านเศรษฐกิจและสังคม
- (๒) การพัฒนาระบบบริการและระบบบริหารจัดการสุขภาพ
- (๓) การสร้างสภาพแวดล้อมและนวัตกรรมที่เอื้อต่อการดำรงชีวิตในสังคมสูงวัย
- (๔) การสร้างความเข้มแข็งของสถาบันทางสังคมทุนทางวัฒนธรรมและความเข้มแข็งของชุมชน
- (๕) การพัฒนาการสื่อสารมวลชนให้เป็นกลไกในการสนับสนุนการพัฒนา

๕. ยุทธศาสตร์ด้านการสร้างการเติบโตบนคุณภาพชีวิตที่เป็นมิตรต่อสิ่งแวดล้อม เพื่อเร่งอนุรักษ์ฟื้นฟูและสร้างความมั่นคงของฐานทรัพยากรธรรมชาติ และมีความมั่นคงด้านน้ำ รวมทั้งมีความสามารถในการป้องกันผลกระทบและปรับตัวต่อการเปลี่ยนแปลงสภาพภูมิอากาศและภัยพิบัติธรรมชาติ และพัฒนามุ่งสู่การเป็นสังคมสีเขียว กรอบแนวทางที่ต้องให้ความสำคัญ อาทิ

- (๑) การจัดระบบอนุรักษ์ ฟื้นฟูและป้องกันการทำลายทรัพยากรธรรมชาติ
- (๒) การวางระบบบริหารจัดการน้ำให้มีประสิทธิภาพทั้ง ๒๕ ลุ่มน้ำ เน้นการปรับระบบการบริหารจัดการอุทกภัยอย่างบูรณาการ
- (๓) การพัฒนาและใช้พลังงานที่เป็นมิตรกับสิ่งแวดล้อม
- (๔) การพัฒนาเมืองอุตสาหกรรมเชิงนิเวศและเมืองที่เป็นมิตรกับสิ่งแวดล้อม
- (๕) การร่วมลดปัญหาโลกร้อนและปรับตัวให้พร้อมกับการเปลี่ยนแปลงสภาพภูมิอากาศ
- (๖) การใช้เครื่องมือทางเศรษฐศาสตร์และนโยบายการคลังเพื่อสิ่งแวดล้อม

๖. ยุทธศาสตร์ด้านการปรับสมดุลและพัฒนาระบบ การบริหารจัดการภาครัฐ เพื่อให้หน่วยงานภาครัฐมีขนาดที่เหมาะสมกับบทบาทภารกิจ มีสมรรถนะสูง มีประสิทธิภาพและประสิทธิผลกระจายบทบาทภารกิจไปสู่ท้องถิ่นอย่างเหมาะสม มีธรรมาภิบาลกรอบแนวทางที่ต้องให้ความสำคัญ อาทิ

- (๑) การปรับปรุงโครงสร้าง บทบาท ภารกิจของหน่วยงานภาครัฐ ให้มีขนาดที่เหมาะสม
- (๒) การวางระบบบริหารราชการแบบบูรณาการ
- (๓) การพัฒนาระบบบริหารจัดการกำลังคนและพัฒนาบุคลากรภาครัฐ
- (๔) การต่อต้านการทุจริตและประพฤติมิชอบ
- (๕) การปรับปรุงกฎหมายและระเบียบต่างๆให้ทันสมัย เป็นธรรมและเป็นสากล
- (๖) การพัฒนาระบบการให้บริการประชาชนของหน่วยงานภาครัฐ
- (๗) การปรับปรุงการบริหารจัดการรายได้และรายจ่ายของภาครัฐ

กลไกการขับเคลื่อนกระบวนการพัฒนา

ยุทธศาสตร์ชาติจะเป็นแผนแม่บทหลักในการพัฒนาประเทศเพื่อให้ส่วนราชการและหน่วยงานต่างๆ ใช้เป็นแนวทางในการจัดทำแผนยุทธศาสตร์การพัฒนาประเทศในด้านต่างๆ อาทิ แผนพัฒนาเศรษฐกิจและสังคมแห่งชาติ แผนเฉพาะด้านต่างๆ เช่น ด้านความมั่นคง เศรษฐกิจ การศึกษา ศิลปวัฒนธรรม ฯลฯ แผนปฏิบัติการในระดับกระทรวงและในระดับพื้นที่ ให้มีความสอดคล้องกันตามหัวเวลายานอกจากนี้ยุทธศาสตร์ชาติจะใช้เป็นกรอบในการจัดสรรงบประมาณและทรัพยากรอื่นๆ ของประเทศ

เพื่อขับเคลื่อนการพัฒนาอย่างมีเอกภาพให้บรรลุเป้าหมาย โดยจะต้องอาศัยการประสานความร่วมมือจากหลายภาคส่วนภายใต้ระบบประชาธิปไตย คือ ความร่วมมือของภาครัฐ ภาคเอกชน ภาคประชาชนและประชาสังคม ทั้งนี้ รัฐธรรมนูญแห่งราชอาณาจักรไทยจะได้มีการกำหนดเกี่ยวกับบทบาทของยุทธศาสตร์ชาติและแนวทางในการนำยุทธศาสตร์ชาติไปสู่การปฏิบัติ เพื่อที่ส่วนราชการและหน่วยงานต่างๆ จะสามารถขับเคลื่อนการพัฒนาได้อย่างต่อเนื่องและบูรณาการ

ปัจจัยความสำเร็จของยุทธศาสตร์ชาติ

๑. สาระของยุทธศาสตร์ชาติ กำหนดวิสัยทัศน์ระยะยาวที่ชัดเจน มีการกำหนดเป้าหมายและภาพในอนาคตของประเทศที่ชัดเจนและเป็นที่ยอมรับ และยอมรับเป็นเจ้าของร่วมกันสามารถถ่ายทอดเป้าหมายของยุทธศาสตร์ชาติ สู่เป้าหมายเฉพาะด้านต่างๆ ตามระยะเวลาเป็นช่วงๆ ของหน่วยงานปฏิบัติได้ และมีการกำหนดตัวชี้วัดที่สามารถวัดผลสัมฤทธิ์ได้

๒. ระบบและกฎหมาย มีกฎหมายรองรับ มีกลไกเชื่อมโยงกับแผนพัฒนาเศรษฐกิจและสังคมแห่งชาติและแผนในระดับต่างๆ เพื่อให้ส่วนราชการนำยุทธศาสตร์ชาติไปปฏิบัติ รวมทั้งกรอบกฎหมายด้านการจัดสรรงบประมาณ ให้สามารถระดมทรัพยากรเพื่อผลักดันขับเคลื่อนการดำเนินการตามยุทธศาสตร์ชาติอย่างมีบูรณาการ และกรอบกฎหมายที่จะกำหนดให้การดำเนินการตามยุทธศาสตร์ชาติมีความต่อเนื่อง รวมทั้งมีระบบการติดตามและประเมินผลอย่างเป็นระบบในทุกระดับ

๓. กลไกสู่การปฏิบัติ มีกลไกที่สอดรับ/สอดคล้องตั้งแต่ระดับการจัดทำยุทธศาสตร์ การนำไปสู่การปฏิบัติ และการติดตามประเมินผล รวมทั้งมีกลไกในการกำกับดูแล บริหารจัดการและการขับเคลื่อนยุทธศาสตร์ชาติสู่การปฏิบัติอย่างมีประสิทธิภาพและหน่วยงานปฏิบัติจะต้องมีความเข้าใจ สามารถกำหนดแผนงานโครงการให้สอดคล้องกับเป้าหมายที่กำหนดไว้ในยุทธศาสตร์ชาติ

๑.๒ แผนพัฒนาเศรษฐกิจและสังคมแห่งชาติ ฉบับที่ ๑๒

การจัดทำแผนพัฒนาสี่ปีขององค์การบริหารส่วนตำบลมีความสัมพันธ์และสอดคล้องกับแผนกับแผนพัฒนาเศรษฐกิจและสังคมแห่งชาติ แต่ทั้งนี้ แผนพัฒนาเศรษฐกิจและสังคมแห่งชาติ ฉบับที่ ๑๑ (พ.ศ. ๒๕๕๕ - ๒๕๕๙) ได้สิ้นสุดลงและการจัดทำแผนพัฒนาเศรษฐกิจและสังคมแห่งชาติ ฉบับที่ ๑๒ อยู่ระหว่างการดำเนินการและยังไม่ประกาศใช้ แต่ได้กำหนดทิศทางของแผนพัฒนาเศรษฐกิจและสังคมแห่งชาติ ฉบับที่ ๑๒ เอาไว้แล้ว

ดังนั้น เพื่อให้การจัดทำแผนพัฒนาสี่ปี (พ.ศ. ๒๕๖๑ - ๒๕๖๔) ขององค์การบริหารส่วนตำบลห้วยทรายเหนือ มีความสอดคล้องกับทิศทางแผนพัฒนาเศรษฐกิจและสังคมแห่งชาติ ฉบับที่ ๑๒ องค์การบริหารส่วนตำบลห้วยทรายเหนือ จึงได้นำทิศทางของแผนพัฒนาเศรษฐกิจและสังคมแห่งชาติดังกล่าวมาประกอบในการจัดทำแผนพัฒนาสี่ปีให้เหมาะสมกับสภาพการณ์ของตำบล ซึ่งทิศทางของแผนพัฒนาเศรษฐกิจและสังคมแห่งชาติ ฉบับที่ ๑๒ มีรายละเอียดดังนี้

๑. กรอบแนวคิดและหลักการ

ในช่วงของแผนพัฒนาเศรษฐกิจและสังคมแห่งชาติฉบับที่ ๑๒ (พ.ศ. ๒๕๖๐ - ๒๕๖๔) ประเทศไทยจะยังคงประสบภาวะแวดล้อมและบริบทของการเปลี่ยนแปลงต่างๆ ที่อาจก่อให้เกิดความเสี่ยงทั้งจากภายในและภายนอกประเทศ อาทิ กระแสการเปิดเศรษฐกิจเสรี ความท้าทายของเทคโนโลยีใหม่ๆ การเข้าสู่สังคมผู้สูงอายุ การเกิดภัยธรรมชาติที่รุนแรง ประกอบกับสภาพการณ์ด้านต่างๆ ทั้งเศรษฐกิจ สังคม ทรัพยากรธรรมชาติและสิ่งแวดล้อมของประเทศในปัจจุบันที่ยังคงประสบปัญหาในหลายด้าน เช่น ปัญหาผลิตภาพการผลิตความสามารถในการแข่งขัน คุณภาพการศึกษา ความเหลื่อมล้ำทางสังคม เป็นต้น ทำให้การพัฒนาในช่วงแผนพัฒนาฯ ฉบับที่ ๑๒ จึงจำเป็นต้องยึดกรอบแนวคิดและหลักการในการวางแผนที่สำคัญ ดังนี้

- (๑) การน้อมนำและประยุกต์ใช้หลักปรัชญาของเศรษฐกิจพอเพียง
- (๒) คนเป็นศูนย์กลางของการพัฒนาอย่างมีส่วนร่วม
- (๓) การสนับสนุนและส่งเสริมแนวคิดการปฏิรูปประเทศ และ
- (๔) การพัฒนาสู่ความมั่นคง มั่งคั่ง ยั่งยืน สังคมอยู่ร่วมกันอย่างมีความสุข

๒. สถานะของประเทศ

๒.๑ ด้านเศรษฐกิจ

๒.๑.๑ สามปีแรกของแผนพัฒนาฯ ฉบับที่ ๑๑ เริ่มแสดงให้เห็นถึงข้อจำกัดในการขยายตัวทางเศรษฐกิจในระยะ ๘ ปีที่ผ่านมาการขยายตัวทางเศรษฐกิจชะลอตัวลงและมีความผันผวน โดยสาเหตุที่สำคัญประการหนึ่งมาจากการชะลอตัวของการลงทุนโดยรวมอย่างต่อเนื่อง ดังจะเห็นได้จาก สัดส่วนการลงทุนรวมต่อผลิตภัณฑ์มวลรวมในประเทศ (Gross Domestic Product : GDP) ลดลง นอกจากนี้เมื่อเทียบกับประเทศอื่นๆ ในภูมิภาค

๒.๑.๒ การปรับโครงสร้างการผลิตสู่ประเทศรายได้ปานกลางขั้นสูง แต่ความสามารถในการแข่งขันเริ่มลดลง โครงสร้างการผลิตของไทยได้เปลี่ยนผ่านจากภาคเกษตรไปสู่ภาคอุตสาหกรรมและบริการมากขึ้น โดยภาคอุตสาหกรรมได้มีการส่งสมรรถนะความรู้และเทคโนโลยีอย่างต่อเนื่อง ทำให้มีการพัฒนาจากอุตสาหกรรมขั้นปฐมภายใต้การบริหารจัดการของเงินทุนต่างชาติมาเป็นอุตสาหกรรมพื้นฐาน (Supporting Industry) และอุตสาหกรรมที่มีเทคโนโลยีสูงขึ้นภายใต้เครือข่ายของบริษัทแม่ในต่างชาติและของนักลงทุนไทยที่มีสัดส่วนสูงขึ้น จนประเทศไทยกลายเป็นประเทศรายได้ปานกลางขั้นสูง ขณะเดียวกันก็มีการเคลื่อนย้ายแรงงานจากภาคเกษตรไปยังภาคอุตสาหกรรมและบริการที่มีประสิทธิภาพการผลิตสูงกว่า ทำให้ผลิตภาพแรงงานในระยะที่ผ่านมาเพิ่มในระดับที่น่าพอใจแต่การชะลอตัวของกำลัง

แรงงานและการเพิ่มผลิตภาพการผลิตของกำลังแรงงานเป็นไปอย่างล่าช้า ประกอบกับผลิตภาพการผลิตของปัจจัยการผลิตรวม (Total Factor Productivity : TFP) ที่ลดลงทำให้ความสามารถในการแข่งขันระหว่างประเทศในระยะหลังลดลงซึ่งสะท้อนมาที่ปริมาณการส่งออกโดยรวมขยายตัวช้าลง

๒.๑.๓ ผลิตภาพการผลิตของปัจจัยการผลิตรวม (TFP) ยังคงอยู่ในระดับต่ำทำให้ขาดพลังในการขับเคลื่อนการขยายตัวทางเศรษฐกิจให้หลุดพ้นจากการเป็นประเทศรายได้ปานกลาง ซึ่งต้องอาศัยการผลิตที่มีเทคโนโลยีและนวัตกรรมการผลิตที่เป็นของตนเองมาก ทำให้ประเทศไทยจำเป็นต้องให้ความสำคัญกับการพัฒนาเทคโนโลยีและนวัตกรรมการผลิตเพิ่มการลงทุนเพื่อเพิ่มประสิทธิภาพของระบบเศรษฐกิจ และเพิ่มแรงขับเคลื่อนจากผลิตภาพการผลิตของปัจจัยแรงงาน

๒.๑.๔ การลดลงของความแข็งแกร่งด้านเสถียรภาพทางเศรษฐกิจจะเป็นอุปสรรคต่อการแก้ไขปัญหาเชิงโครงสร้าง การรองรับเงื่อนไขในระบบเศรษฐกิจโลก และการดำเนินนโยบายและการบริหารจัดการเศรษฐกิจใน

๒.๑.๕ อันดับความสามารถในการแข่งขันโดยรวมยังปรับตัวดีขึ้นไม่มากนัก เนื่องจากต่างประเทศมีพลังการขับเคลื่อนมากกว่าไทย และประเทศไทยอยู่ในสถานการณ์การแข่งขันที่อยู่ตรงกลางระหว่างประเทศที่มีความได้เปรียบด้านต้นทุนแรงงานและการผลิต และประเทศที่มีความก้าวหน้าและความสามารถในการแข่งขันทางนวัตกรรมและความคิดสร้างสรรค์

๒.๑.๖ สถานการณ์การพัฒนาวิทยาศาสตร์ เทคโนโลยี วิจัย และนวัตกรรมของประเทศได้รับการยกระดับดีขึ้น บุคลากรด้านการวิจัยและพัฒนาของประเทศยังมีจำนวนไม่เพียงพอต่อการส่งเสริมการพัฒนาวิทยาศาสตร์ เทคโนโลยี วิจัย และนวัตกรรมในระดับก้าวหน้า

๒.๑.๗ สถานการณ์ด้านโครงสร้างพื้นฐานยังคงมีปัญหาในหลายๆ ด้าน ประกอบด้วยรูปแบบการขนส่งยังไม่สามารถปรับเปลี่ยนจากทางถนนเป็นทางน้ำและทางรางได้ตามเป้าหมายและยังขาดการพัฒนาคุณภาพการให้บริการ การบริหารจัดการกิจการประปายังขาดเอกภาพ การให้บริการน้ำประปายังกระจุกในเขตนครหลวงและเขตเมืองหลักในภูมิภาค และมีแหล่งน้ำดิบไม่เพียงพอ การให้บริการ ICT ยังไม่ทั่วถึงกระจุกตัวอยู่ในเมือง และมีราคาค่อนข้างสูง ประสิทธิภาพการใช้พลังงานของประเทศมีแนวโน้มลดลงเล็กน้อยและยังคงเผชิญกับความเสถียรด้านความมั่นคงทั้งในระยะสั้นและระยะยาว นอกจากนี้ การส่งเสริมการวิจัยและพัฒนาเทคโนโลยีและการพัฒนานวัตกรรมด้านพลังงานและ ICT อยู่ในระดับต่ำและมีข้อจำกัด ยังไม่สามารถพัฒนาต่อยอดในเชิงพาณิชย์ได้อย่างเป็นรูปธรรมนอกจากนี้ ด้านบุคลากรและการบริหารจัดการ รวมทั้งกฎหมายที่เกี่ยวข้องกับการบริหารจัดการด้านโครงสร้างพื้นฐานยังขาดประสิทธิภาพ โดยเฉพาะการคุ้มครองทรัพย์สินทางปัญญา การทำธุรกรรมอิเล็กทรอนิกส์ การรักษาความปลอดภัย และข้อจำกัดต่อการทำธุรกิจใหม่และการประกอบกิจการในต่างประเทศ ตลอดจนบุคลากรด้านโลจิสติกส์ยังขาดความรู้และทักษะเฉพาะด้านที่ตรงต่อความต้องการของอุตสาหกรรม เช่น ความรู้ด้านภาษา ความรู้ด้านเทคโนโลยี และความรู้ในการดำเนินธุรกิจต่างประเทศ เป็นต้น

๒.๒ ด้านสังคม

๒.๒.๑ โครงสร้างประชากรเปลี่ยนแปลงเข้าสู่การเป็นสังคมสูงวัย แต่ยังคงมีปัญหาทั้งในเชิงปริมาณและคุณภาพของประชากรในทุกช่วงวัย เนื่องจากปัจจัยหลักๆ ได้แก่

(๑) ประชากรวัยเด็กของไทยมีจำนวนลดลงอย่างรวดเร็ว มีพัฒนาการไม่สมวัยและการตั้งครรรภ์ในกลุ่มวัยรุ่นที่มีแนวโน้มเพิ่มขึ้น อัตราการเจริญพันธุ์รวมลดลง

(๒) กำลังแรงงานมีแนวโน้มลดลง และแรงงานกว่าร้อยละ ๓๐ เป็นประชากรกลุ่มเจนเอเรชั่น Y (Gen Y)* ขณะที่ผลิตภาพแรงงานยังเพิ่มขึ้นช้า ซึ่งจะเป็นข้อจำกัดต่อการพัฒนาในระยะต่อไป

(๓) กลุ่มผู้สูงอายุวัยกลางและวัยปลายมีแนวโน้มเพิ่มสูงขึ้น สะท้อนถึงภาระค่าใช้จ่ายด้านสุขภาพที่เพิ่มมากขึ้น ขณะที่ผู้สูงอายุจำนวนมากยังมีรายได้ไม่เพียงพอในการยัง

๒.๒.๒ คริวเรือนไทยโดยเฉลี่ยมีขนาดลดลงและรูปแบบของครอบครัวเปลี่ยนแปลงมีหลากหลายรูปแบบมากขึ้น ส่งผลให้ความสัมพันธ์ทางสังคมและครอบครัวเปลี่ยนแปลงไปทำให้ครอบครัวเสี่ยงต่อการล่มสลาย

๒.๒.๓ คนไทยยังมีปัญหาเชิงคุณภาพทั้งด้านสุขภาพ การเรียนรู้ และคุณธรรมจริยธรรม โดยคนไทยมีอายุคาดเฉลี่ยสูงขึ้น แต่เสียชีวิตก่อนวัยอันควรจากโรคและการบาดเจ็บ เนื่องจากโรคไม่ติดต่อและอุบัติเหตุ อย่างไรก็ตาม คนไทยได้รับโอกาสทางการศึกษาสูงขึ้น ขณะที่คุณภาพการศึกษาอยู่ในระดับต่ำ สะท้อนได้จากคะแนนผลสัมฤทธิ์ทางการเรียนของนักเรียนชั้นพื้นฐาน (O-NET) ในปี ๒๕๕๖ มีค่าเฉลี่ยต่ำกว่าร้อยละ ๕๐ นอกจากนี้ คนไทยส่วนใหญ่มีปัญหาด้านคุณธรรมจริยธรรม โดยผลการวิจัยและการสำรวจต่างๆ พบว่าปัญหาสำคัญที่สุด คือ ความซื่อสัตย์สุจริต และการทุจริตคอร์รัปชัน โดยเห็นว่าต้องส่งเสริมคุณธรรมจริยธรรมในสังคมไทยเร่งด่วน

๒.๒.๔ สถานการณ์ความยากจนมีแนวโน้มลดลง แต่ยังคงมีความเหลื่อมล้ำของการกระจายรายได้ สัดส่วนคนจนลดลงอย่างต่อเนื่อง แต่ความยากจนยังกระจุกตัวหนาแน่นในภาคตะวันออกเฉียงเหนือและภาคเหนือ ขณะที่ความเหลื่อมล้ำด้านรายได้มีแนวโน้มดีขึ้นเล็กน้อย ค่าสัมประสิทธิ์ความไม่เสมอภาค (Gini Coefficient) ด้านรายได้ลดลง อย่างไรก็ตามความแตกต่างของรายได้ระหว่างกลุ่มคนรวยที่สุดกับกลุ่มคนจนที่สุดแตกต่างกันถึง ๓๔.๙ เท่า สาเหตุพื้นฐานที่สำคัญจากโครงสร้างเศรษฐกิจที่ไม่สมดุล ส่งผลให้การกระจายประโยชน์ของการพัฒนาไปยังกลุ่มคนต่างๆ ในสังคมไม่ทั่วถึง

๒.๒.๕ ความเหลื่อมล้ำระหว่างกลุ่มคนยังคงเป็นปัญหาสำคัญของสังคมไทย อันเนื่องมาจาก

(๑) ความเหลื่อมล้ำด้านสินทรัพย์ทั้งด้านการเงินและการถือครองที่ดินยังคงกระจุกตัวอยู่ในกลุ่มคนเพียงส่วนน้อย เนื่องจากปัญหากรรมสิทธิ์ที่ดิน และการขาดประสิทธิภาพในการบริหารจัดการที่ดินว่างเปล่าของภาครัฐ

(๒) เด็กยากจนยังเข้าไม่ถึงการศึกษาขั้นพื้นฐาน ขณะที่โอกาสในการเข้าถึงการศึกษาในระดับปริญญาตรียังมีความแตกต่างกันตามฐานะของกลุ่มประชากร ระหว่างเขตเมือง -ชนบทและระหว่างภูมิภาค มีปัจจัยหลักมาจากปัญหาเรื่องค่าครองชีพและการเดินทางไป

(๓) คุณภาพการให้บริการสาธารณสุขยังคงมีความเหลื่อมล้ำกันระหว่างภูมิภาค โดยเฉพาะการกระจายทรัพยากรทางการแพทย์และสาธารณสุข

(๔) ความเหลื่อมล้ำการเข้าถึงการคุ้มครองทางสังคมของแรงงาน แรงงานอิสระเข้าถึงการคุ้มครองมากขึ้น

(๕) ความเหลื่อมล้ำด้านกระบวนการยุติธรรม เนื่องจากประชาชนไม่เข้าใจกฎหมาย เข้าไม่ถึงกระบวนการยุติธรรม และหน่วยงานในกระบวนการยุติธรรมขาดการบูรณาการในการทำงาน นอกจากนี้ ผู้มีรายได้น้อยมักไม่ได้รับความเป็นธรรม ไม่สามารถต่อสู้คดีจากการที่ไม่สามารถรับภาระค่าใช้จ่ายในกระบวนการยุติธรรมและต้องใช้เวลายาวนาน

๒.๒.๖ คนไทยมีความมั่นคงทางสังคมมากขึ้น จากการที่คนไทยกว่าร้อยละ ๙๙.๙ ได้รับความคุ้มครองทางด้านสุขภาพ โดยอยู่ภายใต้ระบบประกันสุขภาพถ้วนหน้า ระบบประกันสังคม และระบบสวัสดิการรักษายาบาล

ข้าราชการ/รัฐวิสาหกิจ ผู้สูงอายุได้รับการสงเคราะห์เบี้ยยังชีพเพิ่มขึ้นเป็นแบบขั้นบันไดตามช่วงอายุ ส่วนผู้พิการได้รับ เบี้ยยังชีพเพิ่มขึ้น และรัฐให้เงินอุดหนุนแก่เด็กด้อยโอกาสที่อยู่ในครอบครัวยากจนให้ได้รับการเลี้ยงดูที่มีคุณภาพภายใต้ โครงการอุดหนุนเพื่อการเลี้ยงดูเด็กแรกเกิดอย่างไรก็ตาม สวัสดิการด้านที่อยู่อาศัยยังไม่ครอบคลุมกลุ่มผู้มีรายได้น้อยและผู้ ยากไร้

๒.๒.๗ วัฒนธรรมอันดีงามของไทยเริ่มเสื่อมถอยและสังคมไทยมีแนวโน้มเป็นสังคมพหุวัฒนธรรมมากขึ้น อาทิ การให้คุณค่ากับความสนุกสนาน และความสะดวกสบาย ละเลยเรื่องวินัย มีความเห็นแก่ตัว ไม่รู้จักเสียสละไม่ เอื้อเฟื้อเผื่อแผ่ และขาดความรับผิดชอบ นอกจากนี้ยังมีแนวโน้มการเป็นสังคมพหุวัฒนธรรม โดยเฉพาะการเข้ามาของ แรงงานต่างชาติที่ก่อให้เกิดการนำเอาวัฒนธรรมต้นทางผสมผสานกับวัฒนธรรมท้องถิ่น

๒.๒.๘ ความเข้มแข็งของชุมชนมีแนวโน้มที่ดีขึ้น ชุมชนสามารถแก้ปัญหาและสนองตอบความต้องการ ของชุมชนด้วยตนเองได้ดีขึ้น โดยมีกระบวนการจัดทำแผนชุมชนที่ครอบคลุมทุกพื้นที่ และบูรณาการเป็นแผนตำบลเพื่อ เชื่อมโยงกับแผนขององค์กรปกครองส่วนท้องถิ่น แผนพัฒนาอำเภอ และแผนพัฒนาจังหวัดเพื่อให้ได้รับการสนับสนุนทั้งใน ด้านองค์ความรู้และงบประมาณในกิจกรรมที่เกินความสามารถของชุมชน มีการรวมกลุ่มทำกิจกรรมทั้งด้านเศรษฐกิจ สังคม สิ่งแวดล้อมและเชื่อมโยงเป็นเครือข่ายเพิ่มขึ้น

๒.๒.๙ ความไม่ยอมรับในความคิดเห็นที่แตกต่างกันส่งผลให้เกิดความขัดแย้งในสังคม ความขัดแย้งในเชิง ความคิดเห็นทางการเมืองของกลุ่มต่างๆ ที่มีความรุนแรงมากขึ้น นำไปสู่ความสูญเสียต่อชีวิต ทรัพย์สิน และส่งผลกระทบต่อ สภาพจิตใจของประชาชนทั้งทางตรงและทางอ้อม

๒.๓ ด้านทรัพยากรธรรมชาติและสิ่งแวดล้อม

๒.๓.๑ ทรัพยากรธรรมชาติส่วนใหญ่ถูกนำไปใช้ในการพัฒนาจำนวนมาก ก่อให้เกิดความเสื่อมโทรมอย่าง ต่อเนื่องและเกิดปัญหาความขัดแย้งในการใช้ประโยชน์ทรัพยากรธรรมชาติมากขึ้น

(๑) พื้นที่ป่าไม้ลดลง เนื่องจากจำนวนประชากรที่เพิ่มมากขึ้น ทำให้ความต้องการใช้ที่ดินเพื่อการ ผลิตทางการเกษตร การอยู่อาศัย และการพัฒนาโครงสร้างพื้นฐานเพิ่มมากขึ้นตามไปด้วย

(๒) ทรัพยากรดินเสื่อมโทรม ทำให้ความหลากหลายทางชีวภาพถูกคุกคามทรัพยากรดินและที่ดิน มีปัญหาความเสื่อมโทรมของดินจากการใช้ประโยชน์ที่ไม่ถูกต้องตามหลักวิชาการ ดินเกษตรกรรมเสื่อมคุณภาพ การชะล้าง พังทลายของดิน นอกจากนี้ ยังมีปัญหาพื้นที่สูงชันหรือพื้นที่ภูเขา ซึ่งมีข้อจำกัดในการนำไปใช้ประโยชน์ การใช้ทรัพยากร ที่ดินของประเทศยังไม่มีประสิทธิภาพและขาดการบูรณาการของหน่วยงานที่เกี่ยวข้อง การบริหารจัดการที่ดินมีปัญหา ความไม่เป็นธรรมและการกระจายสิทธิการถือครองที่ดิน ความหลากหลายทางชีวภาพกำลังตกอยู่ภายใต้ภาวะถูกคุกคาม โดยมีสาเหตุมาจากการสูญเสียระบบนิเวศป่าไม้อย่างต่อเนื่องเป็นเวลานาน

(๓) ป่าชายเลนและระบบนิเวศชายฝั่งถูกทำลาย และมีการเปลี่ยนสภาพไปใช้ประโยชน์อื่นๆ จำนวนมาก เช่น การเพาะเลี้ยงชายฝั่ง โดยเฉพาะการทำนากุ้ง การขยายตัวของเมืองและอุตสาหกรรม

(๔) การผลิตพลังงานในประเทศไม่เพียงพอกับความต้องการ แต่ประสิทธิภาพการใช้พลังงานดี ขึ้น ความต้องการใช้พลังงานของประเทศเพิ่มขึ้นตลอด ๓๐ ปีที่ผ่านมาแต่การผลิตพลังงานเชิงพาณิชย์เพื่อการบริโภค ภายในประเทศไม่เพียงพอกับความต้องการ ทำให้ต้องนำเข้าจากต่างประเทศเพิ่มขึ้น

(๕) ทรัพยากรน้ำยังมีส่วนที่ไม่สามารถจัดสรรได้ตามความต้องการ

๒.๓.๒ ปัญหาสิ่งแวดล้อมเพิ่มสูงขึ้นตามการขยายตัวของเศรษฐกิจและชุมชนเมือง

(๑) ปัญหาขยะมูลฝอยยังไม่ได้รับการแก้ไขอย่างมีประสิทธิภาพ แนวโน้มอัตราการเกิดขยะมูล ฝอยเฉลี่ยต่อคนต่อวันเพิ่ม โดยขยะอิเล็กทรอนิกส์มีแนวโน้มเพิ่มขึ้น เนื่องจากความก้าวหน้าทางเทคโนโลยีที่มีการ ปรับเปลี่ยนอย่างรวดเร็ว ส่งผลให้ในอนาคตอาจต้องประสบปัญหาการกำจัดซากของเสียเหล่านี้ หากภาครัฐไม่มีมาตรการ หรือมีกฎหมายควบคุมการใช้เซลล์ขยะอย่างครบวงจร

(๒) มลพิษทางอากาศยังเกินมาตรฐานหลายแห่ง แต่มีแนวโน้มดีขึ้น

(๓) คุณภาพน้ำที่อยู่ในเกณฑ์ดีมีแนวโน้มลดลง มีแนวโน้มเสื่อมโทรมลง สาเหตุสำคัญมาจากการชะหน้าดินที่มีปัญตกค้างจากการเกษตรและการปศุสัตว์ และการระบายน้ำเสียจากชุมชน ระบบบำบัดน้ำเสียรวมของชุมชนมีจำนวนไม่เพียงพอต่อการบำบัดน้ำเสียที่เพิ่มขึ้นตามการขยายตัวและการเจริญเติบโตของชุมชน

(๔) ประเทศไทยปล่อยก๊าซเรือนกระจกเพิ่มขึ้น แต่อัตราการเติบโตลดลง

๒.๓.๓ ภัยพิบัติทางธรรมชาติโดยเฉพาะอย่างยิ่งอุทกภัยเกิดขึ้นบ่อยครั้งและมีความรุนแรงมากขึ้น ส่งผลกระทบต่อภาคการผลิตและวิถีการดำรงชีวิตของคนไทย ทั้งอุทกภัย ภัยแล้ง วาตภัย และดินถล่ม ซึ่งจะส่งผลกระทบต่อภาคการผลิตและวิถีการดำรงชีวิตของคนไทยเป็นประจำทุกปี

๒.๔ ด้านการบริหารจัดการและการปรับปรุงประสิทธิภาพกลไกการพัฒนา

๒.๔.๑ ด้านธรรมาภิบาล ประเทศไทยจะต้องให้ความสำคัญกับเรื่องธรรมาภิบาลอย่างเร่งด่วน

๒.๔.๒ ด้านการบริหารจัดการภาครัฐและการกระจายอำนาจ

(๑) การบริหารจัดการภาครัฐมีการปรับปรุงตามยุคสมัย

(๒) การกระจายอำนาจเกิดผลสำเร็จหลายด้านแต่ยังมีปัญหาที่ต้องแก้ไข

๒.๔.๓ ด้านการทุจริตคอร์รัปชัน พัฒนาการของการทุจริตคอร์รัปชันในสังคมไทยเปลี่ยนแปลงจากในอดีตที่มีรูปแบบการทุจริตจัดซื้อจัดจ้าง รับสินบน เป็นการทุจริตเชิงนโยบายและผลประโยชน์ทับซ้อนซึ่งเป็นรูปแบบใหม่ที่เกิดมากขึ้นในช่วงที่รัฐเข้ามามีบทบาทในการพัฒนาเศรษฐกิจและการหาประโยชน์จากธุรกิจในโลกสมัยใหม่ มีความซับซ้อนเพิ่มขึ้นและในปัจจุบันประเทศไทยประสบปัญหาการทุจริตเชิงนโยบายและผลประโยชน์ทับซ้อนเป็นอย่างมาก

๓. บริบทการเปลี่ยนแปลงและภาพอนาคตประเทศไทย

๓.๑ บริบทภายใน

๓.๑.๑ ภาพเศรษฐกิจไทยในกรณีฐาน

๓.๑.๒ การเข้าสู่สังคมผู้สูงอายุ

๓.๑.๓ ความเหลื่อมล้ำ

๓.๑.๔ ความเป็นเมือง

๓.๑.๕ การบริหารจัดการภาครัฐ

๓.๒ บริบทภายนอก

๓.๒.๑ การเข้าสู่สังคมผู้สูงอายุของโลก

๓.๒.๒ การปรับเปลี่ยนด้านเทคโนโลยีและนวัตกรรมที่รวดเร็ว

๓.๒.๓ ความเชื่อมโยงกับเศรษฐกิจในระดับภูมิภาคและระดับโลกที่สูงขึ้น

(๑) แนวโน้มการพัฒนาเศรษฐกิจของประเทศเพื่อนบ้านมีการพัฒนาระบบ (๒) การเปิดเสรีภายใต้ข้อตกลงประชาคมเศรษฐกิจอาเซียนในปี

(๓) การเปิดเสรีทางการค้ากับประเทศที่พัฒนาแล้ว

(๔) ตลาดเงิน ตลาดทุน และเศรษฐกิจโลกยังมีความเสี่ยงที่จะผันผวนตลอดช่วงแผน

(๕) ความเหลื่อมล้ำของกระแสวัฒนธรรม

๓.๒.๔ การเปลี่ยนแปลงสภาพภูมิอากาศ

๓.๒.๕ วาระการพัฒนาของโลกภายหลัง ค.ศ. ๒๐๑๕

๔. กรอบวิสัยทัศน์และเป้าหมาย

๔.๑ กรอบวิสัยทัศน์แผนพัฒนาฯ ฉบับที่ ๑๒

จากสถานะของประเทศและบริบทการเปลี่ยนแปลงต่างๆ ที่ประเทศกำลังประสบอยู่ ทำให้การกำหนดวิสัยทัศน์แผนพัฒนาฯ ฉบับที่ ๑๒ ยังคงมีความต่อเนื่องจากวิสัยทัศน์แผนพัฒนาฯ ฉบับที่ ๑๑ และกรอบหลักการของการวางแผนที่น้อมนำและประยุกต์ใช้หลักปรัชญาของเศรษฐกิจพอเพียง ยึดคนเป็นศูนย์กลางของการพัฒนาอย่างมีส่วนร่วม การพัฒนาที่ยืดหยุ่นสมดุล ยั่งยืน โดยวิสัยทัศน์ของการพัฒนาในแผนพัฒนาฯ ฉบับที่ ๑๒ ต้องให้ความสำคัญกับการกำหนดทิศทางการพัฒนาที่มุ่งสู่การเปลี่ยนผ่านประเทศไทยจากประเทศที่มีรายได้ปานกลางไปสู่ประเทศที่มีรายได้สูง มีความมั่นคงและยั่งยืน สังคมอยู่ร่วมกันอย่างมีความสุข และนำไปสู่การบรรลุวิสัยทัศน์ระยะยาว “มั่นคง มั่งคั่ง ยั่งยืน” ของประเทศ

๔.๒ การกำหนดตำแหน่งทางยุทธศาสตร์ของประเทศ (Country Strategic Positioning) เป็นการกำหนดตำแหน่งทางยุทธศาสตร์ของประเทศที่สอดคล้องกับยุทธศาสตร์ชาติที่ สศช. ได้จัดทำขึ้น ประเทศไทยเป็นประเทศรายได้สูงที่มีการกระจายรายได้อย่างเป็นธรรม เป็นศูนย์กลางด้านการขนส่งโลจิสติกส์ของภูมิภาคสู่ความเป็นชาติการค้าและบริการ (Trading and Service Nation) เป็นแหล่งผลิตสินค้าเกษตรอินทรีย์และเกษตรปลอดภัย แหล่งอุตสาหกรรมสร้างสรรค์และนวัตกรรมสูงที่เป็นมิตรต่อสิ่งแวดล้อม

๔.๓ เป้าหมาย

๔.๓.๑ การหลุดพ้นจากกับดักประเทศรายได้ปานกลางสู่รายได้สูง

๔.๓.๒ การพัฒนาศักยภาพคนให้สนับสนุนการเจริญเติบโตของประเทศและการสร้างสังคมสูงวัยอย่างมี

คุณภาพ

๔.๓.๓ การลดความเหลื่อมล้ำในสังคม

๔.๓.๔ การสร้างการเจริญเติบโตทางเศรษฐกิจและสังคมที่เป็นมิตรกับสิ่งแวดล้อม

๔.๓.๕ การบริหารราชการแผ่นดินที่มีประสิทธิภาพ

๕. แนวทางการพัฒนา

๕.๑ การยกระดับศักยภาพการแข่งขันและการหลุดพ้นกับดักรายได้ปานกลางสู่รายได้สูง

๕.๑.๑ การส่งเสริมด้านการวิจัยและพัฒนา

๕.๑.๒ การพัฒนาผลิตภาพแรงงาน

๕.๑.๓ การส่งเสริมผู้ประกอบการที่เข้มแข็งและพาณิชย์ดิจิทัล

๕.๑.๔ การลงทุนโครงสร้างพื้นฐานเร่งลงทุนและพัฒนาโครงสร้างพื้นฐานด้านการคมนาคมขนส่งเพื่อ

เชื่อมโยงพื้นที่

๕.๑.๕ การปรับโครงสร้างการผลิต

๕.๒ การพัฒนาศักยภาพคนตามช่วงวัยและการปฏิรูประบบเพื่อสร้างสังคมสูงวัยอย่างมีคุณภาพ

๕.๒.๑ การพัฒนาศักยภาพคนในทุกช่วงวัยให้สนับสนุนการเจริญเติบโตของประเทศ

๕.๒.๒ การยกระดับคุณภาพการศึกษาและการเรียนรู้ให้มีคุณภาพ เท่าเทียมและทั่วถึง โดย

(๑) ปฏิรูประบบบริหารจัดการทางการศึกษา

(๒) ปฏิรูประบบการคลังด้านการศึกษา

(๓) พัฒนาคณาจารย์ทุกระดับ

(๔) ปฏิรูประบบการเรียนรู้

๕.๒.๓ การพัฒนาด้านสุขภาพ โดยส่งเสริมการพัฒนาเทคโนโลยีและนวัตกรรมทางการแพทย์

๕.๒.๔ การสร้างสภาพแวดล้อมและนวัตกรรมที่เอื้อต่อการดำรงชีพในสังคมสูงวัย

๕.๓ การลดความเหลื่อมล้ำทางสังคม

๕.๓.๑ การยกระดับรายได้และสร้างโอกาสในการประกอบอาชีพ

๕.๓.๒ การจัดบริการทางสังคมให้ทุกคนตามสิทธิขั้นพื้นฐาน และเน้นการสร้างภูมิคุ้มกันระดับ

ปัจเจก

๕.๓.๓ การสร้างความเสมอภาคในการเข้าถึงทรัพยากร

๕.๓.๔ การเข้าถึงกระบวนการยุติธรรมอย่างเสมอภาค

๕.๔ การรองรับการเชื่อมโยงภูมิภาคและความเป็นเมือง

๕.๔.๑ การลงทุนด้านโครงสร้างพื้นฐานและสิ่งอำนวยความสะดวกของ

๕.๔.๒ การพัฒนาด้านการขนส่งและโลจิสติกส์เชื่อมโยงกับเพื่อนบ้าน

๕.๔.๓ การส่งเสริมการลงทุน การค้าชายแดน และการจัดตั้งเขตพัฒนาเศรษฐกิจพิเศษ

๕.๕ การสร้างความเจริญเติบโตทางเศรษฐกิจและสังคมอย่างเป็นมิตรกับสิ่งแวดล้อม

๕.๕.๑ การรักษาทุนทางธรรมชาติเพื่อการเติบโตสีเขียว ใช้ประโยชน์จากทุนธรรมชาติ ๕.๕.๒ การส่งเสริมการบริโภคที่เป็นมิตรกับสิ่งแวดล้อม

๕.๕.๓ การส่งเสริมการผลิต การลงทุน และการสร้างงานสีเขียว

๕.๕.๔ การจัดการมลพิษและรักษาคุณภาพสิ่งแวดล้อม

๕.๕.๕ การพัฒนาความร่วมมือด้านสิ่งแวดล้อมระหว่างประเทศ

๕.๕.๖ การเพิ่มขีดความสามารถในการปรับตัวเพื่อรองรับการเปลี่ยนแปลงสภาพภูมิอากาศและการ

บริหารจัดการเพื่อลดความเสี่ยงด้านภัยพิบัติ

๕.๖ การบริหารราชการแผ่นดินที่มีประสิทธิภาพ

๕.๖.๑ การสร้างความโปร่งใส

๕.๖.๒ การพัฒนาบุคลากรภาครัฐ

๕.๖.๓ การสร้างรูปแบบการพัฒนา อปท. ให้เหมาะสม

๕.๖.๔ การสร้างระบบตรวจสอบ ติดตามและประเมินผลที่มีประสิทธิภาพ

๑.๓ แผนพัฒนาภาค/แผนพัฒนากลุ่มจังหวัด/แผนพัฒนาจังหวัด

ทิศทางการพัฒนากลุ่มจังหวัดภาคกลางตอนล่าง ๒ ปี ๒๕๕๗ - ๒๕๖๐

ซึ่งกำหนดโดยสำนักงานการพัฒนาเศรษฐกิจและสังคมแห่งชาติ ให้ความสำคัญกับการพัฒนากลุ่มจังหวัดอย่าง

ยั่งยืน โดย

ส่งเสริมการพัฒนาการเกษตรอย่างยั่งยืนปลอดภัยและมีคุณภาพเพื่อการส่งออก

จัดทำยุทธศาสตร์การปรับตัวของภาคเกษตรกรรมและเกษตรกรเพื่อตอบสนองต่อการเปลี่ยนแปลง

สภาพ ภูมิอากาศโลก

การรวมกลุ่มเกษตรกรและการส่งเสริมเครือข่ายเพื่อสร้างความเข้มแข็งเกษตรกรและสถาบันเกษตรกร

การเชื่อมโยงการผลิตภาคเกษตรกับภาคอุตสาหกรรม

การพัฒนาเมืองชายแดนและโครงสร้างพื้นฐานเพื่อส่งเสริมการค้าและอุตสาหกรรมชายแดน

การจัดการทรัพยากรชายฝั่งทะเลแบบบูรณาการรวมทั้งการลดผลกระทบและป้องกันการกัดเซาะชายฝั่ง

ทะเล

การวางแผนเชิงรุกเชื่อมโยงการท่องเที่ยวในกลุ่มจังหวัด

แผนพัฒนาจังหวัดเพชรบุรี ปี ๒๕๕๗-๒๕๖๐

วิสัยทัศน์

“แหล่งผลิตอาหารคุณภาพและเมืองท่องเที่ยวชั้นนำของ ASEAN”

พันธกิจ

๑. ผลิตอาหารที่มีคุณภาพและปลอดภัย ต่อยอด/แปรรูปเชิงสร้างสรรค์ได้
๒. พัฒนาเชิงบูรณาการให้เป็นจังหวัดที่น่าอยู่อาศัยและประชาชนมีคุณภาพชีวิตที่ดี
๓. ยกระดับเป็นเมืองท่องเที่ยวชั้นนำของ ASEAN

เป้าประสงค์รวม

-สินค้าเกษตร-อาหารมีคุณภาพและปลอดภัย เกิดการต่อยอด/แปรรูปสินค้าเชิงสร้างสรรค์สามารถเพิ่มมูลค่าผลผลิตภาคการเกษตรของจังหวัด

-เป็นจังหวัดที่น่าอยู่อาศัยและประชาชนมีคุณภาพชีวิตที่ดี

-เป็นเมืองท่องเที่ยวชั้นนำ ASEAN โดยเฉพาะสถานที่ท่องเที่ยวเชิงนิเวศน์และเป็นแหล่งศึกษาดูงาน-การประชุมสัมมนาสำคัญระดับประเทศ

ประเด็นยุทธศาสตร์

ประเด็นยุทธศาสตร์ที่ ๑ : สินค้าเกษตร – อาหารมีคุณภาพและปลอดภัย

ประเด็นยุทธศาสตร์ที่ ๒ : เมืองน่าอยู่และประชาชนมีคุณภาพชีวิตที่ดี

ประเด็นยุทธศาสตร์ที่ ๓ : เมืองท่องเที่ยวชั้นนำของ ASEAN และแหล่งศึกษาดูงาน –

ประชุมสัมมนาสำคัญระดับประเทศ

๑.๔ ยุทธศาสตร์การพัฒนาขององค์การบริหารส่วนท้องถิ่นในจังหวัดเพชรบุรี (พ.ศ.๒๕๖๐ – ๒๕๖๔)

๑. ยุทธศาสตร์การพัฒนาด้านโครงสร้างพื้นฐาน

๒. ยุทธศาสตร์การพัฒนาด้านส่งเสริมคุณภาพชีวิต

๓. ยุทธศาสตร์การพัฒนาด้านการจัดระเบียบชุมชน สังคม และการรักษาความสงบเรียบร้อย

๔. ยุทธศาสตร์การพัฒนาด้านการวางแผน การส่งเสริมการลงทุน พาณิชยกรรม และการท่องเที่ยว

๕. ยุทธศาสตร์การพัฒนาด้านการบริหารจัดการและอนุรักษ์ทรัพยากรธรรมชาติและสิ่งแวดล้อม

๖. ยุทธศาสตร์การพัฒนาด้านศิลปะ วัฒนธรรม จารีตประเพณี และภูมิปัญญาท้องถิ่น

๗. ยุทธศาสตร์การพัฒนาด้านกระบวนการบริหารจัดการที่ดีในองค์กรและการมีส่วนร่วมของประชาชน

๒ ยุทธศาสตร์การพัฒนาขององค์การบริหารส่วนตำบลห้วยทรายเหนือ

๒.๑ วิสัยทัศน์

ส่งเสริมคุณภาพชีวิต สนับสนุนการศึกษา ศาสนาและวัฒนธรรม พัฒนาสาธารณูปโภคพื้นฐาน สนับสนุนการท่องเที่ยวเชิงอนุรักษ์สิ่งแวดล้อม ตามหลักปรัชญาเศรษฐกิจพอเพียง

๒.๒ ยุทธศาสตร์

๑. ยุทธศาสตร์ด้านแหล่งน้ำ

๒. ยุทธศาสตร์ด้านการศึกษา ศาสนา และวัฒนธรรม

๓. ยุทธศาสตร์ด้านโครงสร้างพื้นฐาน

๔. ยุทธศาสตร์ด้านเศรษฐกิจ

๕. ยุทธศาสตร์ด้านสังคม

๖. ยุทธศาสตร์ด้านสาธารณสุข

๗. ยุทธศาสตร์ด้านการเมืองการบริหาร

๘. ยุทธศาสตร์ด้านทรัพยากรธรรมชาติและสิ่งแวดล้อม

๑. ด้านแหล่งน้ำ

โดยมีแนวทาง ดังนี้

๑.๑ ส่งเสริมการพัฒนาแหล่งน้ำสำหรับประชาชนได้อุปโภค บริโภค โดยการพัฒนาแหล่งน้ำที่มีอยู่เดิมให้สามารถใช้ประโยชน์ได้อย่างคุ้มค่าและจัดหาแหล่งน้ำใหม่ตามความเหมาะสม

๒. นโยบายด้านการศึกษา ศาสนา และวัฒนธรรม

โดยมีแนวทาง ดังนี้

๒.๑ พัฒนาศูนย์พัฒนาเด็กเล็กให้ได้มาตรฐานตามเกณฑ์

๒.๒ ส่งเสริมการศึกษาทุกระดับ ทั้งในระบบนอกระบบ และตามอัธยาศัย

๒.๓ สนับสนุนการพัฒนาทางการศึกษาให้กับโรงเรียนทุกโรงในเขตตำบล

๒.๔ ส่งเสริมกิจกรรมและสนับสนุนด้านการศาสนา

๒.๕ ส่งเสริมและสนับสนุนกิจกรรมด้านศิลปวัฒนธรรม ขนบธรรมเนียมประเพณี

๓. นโยบายด้านโครงสร้างพื้นฐาน

โดยมีแนวทาง ดังนี้

๓.๑ พัฒนาระบบการ ก่อสร้าง ปรับปรุง บำรุงรักษาสาธารณูปโภคต่างๆ การขยายเขตไฟฟ้าและติดตั้งไฟฟ้าสาธารณะให้ทั่วถึงทุกพื้นที่ ประชาชนมีไฟฟ้าในครัวเรือนใช้ตามความเหมาะสม

๓.๒ สร้างและบำรุงรักษาถนนทุกสาย ทั้งเส้นทางสายหลักและเชื่อมระหว่างหมู่บ้าน โดยจะปรับปรุงให้เป็นถนนที่ได้มาตรฐาน ประชาชนสามารถใช้ประโยชน์ได้ตลอดปี

๓.๓ ก่อสร้างและปรับปรุงระบบน้ำเพื่ออุปโภค บริโภค ให้ครอบคลุมทั่วถึงและมีประสิทธิภาพ

๔. นโยบายด้านเศรษฐกิจ

โดยมีแนวทาง ดังนี้

๔.๑ สนับสนุน ส่งเสริมกลุ่มอาชีพให้เติบโตและเข้มแข็งเพื่อพัฒนาศักยภาพของกลุ่มให้มีความเข้มแข็งอย่างยั่งยืน

๔.๒ สนับสนุน ส่งเสริมด้านการเกษตร กระบวนการเรียนรู้ภาคการเกษตร โดยการใช้เกษตรกรอินทรีย์

๔.๓ สร้างรายได้และลดรายจ่ายในครัวเรือน

๔.๔ ส่งเสริมกิจกรรมที่สอดคล้องตามแนวทางเศรษฐกิจพอเพียง

๕. นโยบายด้านสังคม

โดยมีแนวทาง ดังนี้

๕.๑ ส่งเสริมการสร้างความเข้มแข็งและความสามัคคีของประชาชนในตำบล

๕.๒ ส่งเสริมการดำเนินงานของศูนย์พัฒนาครอบครัว สนับสนุนให้ทุกภาคส่วนของสังคมมีส่วนร่วม
ในกิจกรรมที่เป็นการเสริมสร้างความเข้มแข็งและความอบอุ่นให้แก่ครอบครัว

๕.๓ ป้องกัน ปรามปราม และแก้ไขปัญหาเสพติดให้หมดไปจากพื้นที่ ประสานความร่วมมือกับ
หน่วยงานของรัฐ เอกชนที่เกี่ยวข้อง ร่วมกันป้องกันและแก้ปัญหาอย่างใกล้ชิดเสริมสร้างความเข้มแข็ง ความเข้าใจที่
ถูกต้องให้แก่สถาบันครอบครัว

๕.๔ สนับสนุนกิจกรรมสร้างระบบความปลอดภัยในชีวิตและทรัพย์สินของประชาชนในตำบล

๕.๕ ส่งเสริม สนับสนุน อำนวยความสะดวกแก่การดำเนินงานด้านสวัสดิการสงเคราะห์เบี้ยยังชีพ
ผู้สูงอายุ คนพิการ และผู้ด้อยโอกาสให้มีคุณภาพชีวิตที่ดีสามารถพึ่งตนเองได้ รวมทั้งได้รับการช่วยเหลือและได้รับ
การบริการอย่างทั่วถึงและเป็นธรรม

๕.๖ ส่งเสริมและสนับสนุนด้านการกีฬาและลานกีฬาหมู่บ้านเพื่อสุขภาพอนามัยที่ดีของประชาชน
ให้เด็กและเยาวชนใช้เวลาว่างให้เกิดประโยชน์ สนับสนุนให้มีการแข่งขันกีฬา เพื่อก่อให้เกิดความรักความสามัคคี
และปลูกฝังค่านิยมที่ดีต่อการกีฬา

๖. นโยบายด้านสาธารณสุข

โดยมีแนวทาง ดังนี้

๖.๑ ส่งเสริมระบบสาธารณสุขมูลฐานให้มีความเข้มแข็ง

๖.๒ ส่งเสริมและสนับสนุนให้ประชาชนมีความรู้เกี่ยวกับโรคภัยไข้เจ็บต่างๆ พร้อมทั้งป้องกัน
โรคติดต่อ รวมทั้งสามารถปฐมพยาบาลเบื้องต้นได้

๖.๓ ส่งเสริมให้ประชาชนมีสุขภาพร่างกายแข็งแรง ส่งเสริมให้มีการออกกำลังกาย

๗. นโยบายด้านการเมืองการบริหาร

๗.๑ ส่งเสริมและสนับสนุนการปกครองระบอบประชาธิปไตยอันมีพระมหากษัตริย์ทรงเป็นประมุข
โดยมุ่งเน้นให้ประชาชนมีส่วนร่วมในทุกๆด้าน โดยเปิดโอกาสให้ประชาชนได้แสดงความคิดเห็นพร้อมทั้งได้เปิด
โอกาสให้ประชาชนได้ติดตามตรวจสอบการทำงาน

๗.๒ พัฒนาประสิทธิภาพบุคลากร โดยการส่งเสริมให้บุคลากรได้พัฒนาความรู้ความสามารถในการ
ปฏิบัติงานเพื่อตอบสนองต่อความต้องการของประชาชน เน้นการทำงานเป็นทีมโดยยึดผลสำเร็จของงานและความ
พึงพอใจของประชาชนเป็นที่ตั้ง

๗.๓ สร้างระบบการบริหารจัดการที่ดี โดยเน้นการบริหารราชการเพื่อประโยชน์โดยรวมของ
ประชาชนเป็นหลัก ในการให้บริการประชาชนจะต้องสะดวก รวดเร็วและถูกต้องเป็นที่ประทับใจต่อประชาชนที่มา
รับบริการ

๗.๔ บริหารงบประมาณด้วยความประหยัดและโปร่งใส มีประสิทธิภาพ ยุติธรรม มีการตรวจสอบ
จากภาคประชาชน

๗.๕ ส่งเสริมการประชาสัมพันธ์ มีการติดต่อสื่อสารข้อมูลข่าวสารระหว่างองค์การบริหารส่วน
ตำบลกับประชาชนอย่างทั่วถึง โดยผ่านทางสื่อต่างๆ อย่างต่อเนื่องเพื่อให้ประชาชนได้รับทราบถึงข้อมูลข่าวสารของ
องค์การบริหารส่วนตำบลด้วยทราบดีอย่างทั่วถึง

๘. นโยบายด้านทรัพยากรธรรมชาติและสิ่งแวดล้อม

โดยมีแนวทาง ดังนี้

๘.๑ การสร้างจิตสำนึกและตระหนักในการรักษาธรรมชาติและสิ่งแวดล้อม

๘.๒ สนับสนุนส่งเสริมอนุรักษ์ พื้นฟูสิ่งแวดล้อมและทรัพยากรธรรมชาติให้มีการป้องกัน และแก้ไข ปัญหาสิ่งแวดล้อม

๘.๓ ส่งเสริมกิจกรรมปลูกไม้ริมทางและที่สาธารณะ

๘.๔ พัฒนาแหล่งท่องเที่ยวในตำบลให้เป็นแหล่งพักผ่อนหย่อนใจ

๒.๓ เป้าประสงค์

๑. ส่งเสริมและสนับสนุนการศึกษา ศาสนา ศิลปวัฒนธรรม ขนบธรรมเนียมประเพณีและภูมิปัญญาท้องถิ่น
๒. ส่งเสริมคุณภาพชีวิตของประชาชนให้มีความเป็นอยู่ที่ดีขึ้น
๓. พัฒนาปรับปรุงระบบสาธารณูปโภค สาธารณูปการให้ได้มาตรฐานอย่างทั่วถึง
๔. ส่งเสริมการรักษาทรัพยากรธรรมชาติและสิ่งแวดล้อมให้คงอยู่อย่างยั่งยืน
๕. พัฒนาบุคลากรทุกระดับอย่างเป็นระบบ
๖. เสริมสร้างความสมานฉันท์แก่ชุมชน
๗. บริหารงานให้มีประสิทธิภาพตามหลักธรรมาภิบาล
๘. สร้างความปลอดภัยในชีวิตและทรัพย์สิน

๒.๔ ตัวชี้วัด

- ๑) ประชาชนในเขตตำบลมีแหล่งน้ำในการอุปโภคเพิ่มมากขึ้นร้อยละ ๓
- ๒) ในเขตตำบลมีโครงสร้างพื้นฐานให้ประชาชนได้ใช้บริการร้อยละ ๘๐
- ๓) ประชาชนมีความรู้มากขึ้นร้อยละ ๘๐ และศิลปวัฒนธรรมอันดียังคงอยู่
- ๔) ประชาชนในเขตตำบลร้อยละ ๘๐ มีความรู้และมีส่วนร่วมในการอนุรักษ์ ศาสนาวัฒนธรรม
ประเพณี
- ๕) ประชาชนมีคุณภาพชีวิตที่ดีขึ้นร้อยละ ๑๐
- ๖) ประชาชนมีรายได้เพิ่มขึ้นในอัตราร้อยละ ๕ และพึ่งตนเองได้มากขึ้น
- ๗) ประชาชนในเขตตำบลร้อยละ ๖๐ น่ายุ่อย่างสงบสุข
- ๘) การบริการจัดการของตำบลมีผลการปฏิบัติงานที่มีประสิทธิภาพสูงร้อยละ ๖๐
- ๙) การบริการจัดการของเทศบาลมีผลการปฏิบัติงานที่มีประสิทธิภาพสูงร้อยละ ๖๐

๒.๕ ค่าเป้าหมาย

- ๑) ด้านการแหล่งน้ำประชาชนได้รับบริการให้มีอุปโภค บริโภค
- ค่าเป้าหมาย จำนวน ๑ โครงการ
- ๒) ด้านการศึกษาเด็กและเยาวชนได้รับอาหารกลางวัน อาหารเสริม(นม) ที่ดีมีคุณภาพ และมีสื่อการ
เรียนการสอนเพียงพอ
- ค่าเป้าหมาย จำนวน ๓ โครงการ
- ๓) ด้านโครงสร้างพื้นฐานมีความสะดวก รวดเร็ว และปลอดภัย
- ค่าเป้าหมาย จำนวน ๓ โครงการ
- ๔) ด้านเศรษฐกิจประชาชนมีศักยภาพมีรายได้เพียงพอสามารถพึ่งตนเองได้
- ค่าเป้าหมาย จำนวน ๑ โครงการ
- ๕) ด้านสังคมประชาชนมีปลอดภัยในชีวิตและทรัพย์สิน

- ค่าเป้าหมาย จำนวน ๑ โครงการ
- ๖) ด้านสาธารณสุขประชาชนมีความรู้เรื่องโรคติดต่อ/ประชาชนมีสุขภาพร่างกายแข็งแรง
 - ค่าเป้าหมาย จำนวน ๒ โครงการ
- ๗) ด้านการเมืองการบริหารประชาชนได้รับการบริการที่ดีสะดวกรวดเร็ว
 - ค่าเป้าหมาย จำนวน ๕ โครงการ
- ๘) ด้านทรัพยากรธรรมชาติและสิ่งแวดล้อมมีการปลูกต้นไม้ การลดปริมาณขยะในครัวเรือน
 - ค่าเป้าหมาย จำนวน ๑ โครงการ

๒.๖ กลยุทธ์

- ๑) พัฒนาชุดลอก คูคลองและจัดสร้างแหล่งน้ำ สงวนและเก็บกักน้ำเพื่อการเกษตร เพื่อการอุปโภคและบริโภค รวมทั้งวางโครงการเพื่อแก้ไขปัญหาน้ำท่วมและน้ำแล้ง
- ๒) ส่งเสริมและพัฒนาระบบการศึกษา ให้เป็นไปตามมาตรฐานการศึกษา
- ๓) พัฒนาและเตรียมบุคลากรด้านการศึกษา ครู นักเรียน ให้เป็นผู้มีคุณภาพมีทักษะและศักยภาพตามมาตรฐานสากล รองรับประชาคมอาเซียน
- ๔) พัฒนา ปรับปรุงพันธุ์พืชและเมล็ดพันธุ์พืชที่ดีมีคุณภาพ ส่งเสริมให้เกิดเกษตรอุตสาหกรรม เกิดพันธุ์พืชใหม่ๆ ที่มีคุณภาพสูงขึ้น โดยขอความร่วมมือและให้ความร่วมมือกับหน่วยงานทั้งภาครัฐและเอกชน
- ๕) ลดต้นทุนการผลิตและเพิ่มมูลค่าผลผลิตทางการเกษตร ปรับปรุงผลิตผลให้มีคุณภาพ มีมาตรฐานสากลโดยการร่วมมือและให้ความร่วมมือกับหน่วยงานทั้งภาครัฐและเอกชน
- ๖) ส่งเสริมสนับสนุนการถนอมและแปรรูปสินค้าทางการเกษตร และเพิ่มช่องทางตลาด
- ๗) ส่งเสริมประชาชนในท้องถิ่นให้มีการเลี้ยงสัตว์เศรษฐกิจ เพื่อการบริโภคเพื่อจำหน่ายและเพื่อการอนุรักษ์
- ๘) ส่งเสริมและพัฒนาบทบาทของผู้นำชุมชน คณะกรรมการหมู่บ้านและชุมชนให้เข้มแข็ง
- ๙) ส่งเสริมความเข้มแข็งของชุมชน
- ๑๐) ส่งเสริม พัฒนาบทบาทและคุณภาพชีวิตของเด็ก เยาวชน สตรี ผู้สูงอายุ ผู้พิการ ผู้ด้อยโอกาส ประชาชน และคุ้มครองสิทธิเสรีภาพของประชาชน
- ๑๑) ส่งเสริมพัฒนาคุณภาพและศักยภาพตามความสามารถของแรงงานในท้องถิ่น
- ๑๒) ป้องกันและแก้ไขปัญหาการเสพติด การผลิตและการจำหน่ายยาเสพติดในทุกระดับ
- ๑๓) ดำเนินการโครงการ เพื่อให้บริการประชาชน และรับทราบปัญหา อุปสรรค และความต้องการของประชาชนในพื้นที่
- ๑๔) พัฒนาศักยภาพของอาสาสมัครสาธารณสุขประจำหมู่บ้าน (อสม)
- ๑๕) ส่งเสริมสุขภาพและอนามัยของประชาชนในทุกระดับ ให้มีสุขภาพแข็งแรง โดยให้การเรียนรู้ การดูแลสุขภาพ การออกกำลังกาย การป้องกันโรค การใช้ยาอย่างถูกต้อง การรับประทานอาหารที่มีประโยชน์และการเข้ารับการรักษาสุขภาพหรือการรับบริการด้านสาธารณสุขตามขั้นตอนและวิธีการทางการแพทย์
- ๑๖) ส่งเสริมสนับสนุนการวางระบบการพัฒนาด้านโครงสร้างพื้นฐานให้สอดคล้องกับความเป็นและความต้องการของประชาชน
- ๑๗) ก่อสร้าง ปรับปรุงเส้นทางคมนาคมอย่างทั่วถึง
- ๑๘) พัฒนาฟื้นฟูและส่งเสริมกิจกรรมด้านศาสนา ศิลปวัฒนธรรมและประเพณีของชุมชนท้องถิ่น โคราช โดยการอนุรักษ์สืบสานต่อและเชื่อมโยงสู่กิจกรรมการท่องเที่ยว

๑๙) ปรับปรุงโครงสร้างการบริหารงาน ให้รองรับการปฏิบัติภารกิจหน้าที่ ตามที่กฎหมายกำหนด
อย่างมีประสิทธิภาพ

๒๐) นำระบบสารสนเทศมาใช้ในการบริหารงานภายในองค์กร

๒๑) สนับสนุนบุคลากรในสังกัด ให้ได้รับการศึกษาอบรม การทำวิจัย เพิ่มพูนความรู้ เพื่อ
ยกระดับประสิทธิภาพ การทำงานให้เกิดประสิทธิผลในการบริการประชาชน และในการสื่อสารและร่วมมือกับ
ประชาคมอาเซียน

๒๒) บูรณาการการจัดทำแผนพัฒนาท้องถิ่น ร่วมกันระหว่างหน่วยงานภาครัฐ และเอกชนองค์กร
ปกครองส่วนท้องถิ่น เพื่อพัฒนาท้องถิ่น สร้างประโยชน์สูงสุด แก่ประชาชนในจังหวัดนครราชสีมา

๒๓) เพิ่มประสิทธิภาพในการปฏิบัติราชการ

๒๔) ส่งเสริม สนับสนุนและร่วมมือกับส่วนราชการ หน่วยงาน มูลนิธิการกุศลและองค์กรที่
เกี่ยวข้องในการเตรียมความพร้อมในการป้องกันภัย และการช่วยเหลือผู้ประสบภัย

๒๕) ส่งเสริมและสนับสนุนการติดตั้งระบบกล้องวงจรปิดในเขตชุมชนและสถานที่สำคัญ โดยสร้าง
ความอบอุ่นใจ และความปลอดภัยในชีวิตและทรัพย์สินของประชาชน

๒๖) สนับสนุนการฝึกอบรมจัดตั้งและอบรมฟื้นฟูตำรวจบ้านและอาสาสมัครป้องกันภัยฝ่ายพล
เรือน (อปพร.) และดูแลรักษาความปลอดภัยและการจราจร

๒๗) พัฒนาฟื้นฟูและอนุรักษ์ธรรมชาติ สิ่งแวดล้อม แหล่งน้ำ ลุ่มน้ำลำคลองและป่าไม้ให้มีความ
อุดมสมบูรณ์

๒๘) รณรงค์สร้างจิตสำนึกเพื่อป้องกันและแก้ไขปัญหามลพิษและปัญหาสิ่งแวดล้อมของชุมชน
ท้องถิ่นทุกระดับ

๒๙) จัดทำระบบกำจัดขยะรวม และจัดการขยะมูลฝอยและสิ่งปฏิกูล

๒.๗ จุดยืนทางยุทธศาสตร์

๑. ดำรงสภาพสังคมที่ราษฎรส่วนใหญ่มีอาชีพเกษตรกรรมให้คงอยู่อย่างยั่งยืน สามารถผลิตผลทาง
การเกษตรอย่างได้ผล มีรายได้เพียงพอต่อการดำรงชีพ มีคุณภาพชีวิตที่ดีและที่ความมั่นคงในการประกอบอาชีพ
ตลอดจนให้มีการรวมกลุ่มเพื่อความเข้มแข็งเป็นปึกแผ่นของเกษตรกรในตำบล

๒. ประชาชนได้รับความสะดวกสบายในด้านโครงสร้างพื้นฐานที่มีคุณภาพ และครอบคลุมตามความ
ต้องการของประชาชนในทุกๆด้าน

๓. เป็นตำบลที่มีทรัพยากรธรรมชาติที่สมบูรณ์ สะอาด สวยงาม ปราศจากปัญหา สิ่งแวดล้อมและ
มลภาวะเป็นพิษ

๔. ประชาชนได้รับการส่งเสริมและพัฒนาด้านการศึกษา จริยธรรมและคุณธรรม สามารถอยู่ร่วมกันใน
สังคมอย่างสงบสุข

๕. ประชาชนมีสุขภาพอนามัยที่ดี มีระบบสวัสดิการด้านสาธารณสุข แก่ผู้ด้อยโอกาส

๖. ประชาชนในพื้นที่ทุกสาขาอาชีพมีความอยู่ดี กินดี มีความสะดวกสบายในการดำรงชีพ

๗. มีการวางผังเมืองอย่างเป็นระบบ เพื่อรองรับความเจริญเติบโต และปัญหาสิ่งแวดล้อมต่างๆ ได้ดี

๘. ประชาชนมีความรู้ความเข้าใจการปกครองระบอบประชาธิปไตย เข้ามามีส่วนในการปกครองส่วนท้องถิ่น

และมีส่วนร่วมแสดงความคิดเห็นในการแก้ไขปัญหาของท้องถิ่นรวมทั้งการตรวจสอบการทำงานขององค์กรปกครองส่วน
ท้องถิ่น

๒.๘ ความเชื่อมโยงของยุทธศาสตร์ในภาพรวม

การจัดทำแผนพัฒนาท้องถิ่นสี่ปีขององค์การบริหารส่วนตำบลห้วยทรายเหนือมีความเชื่อมโยงของยุทธศาสตร์ในภาพรวม ดังนี้

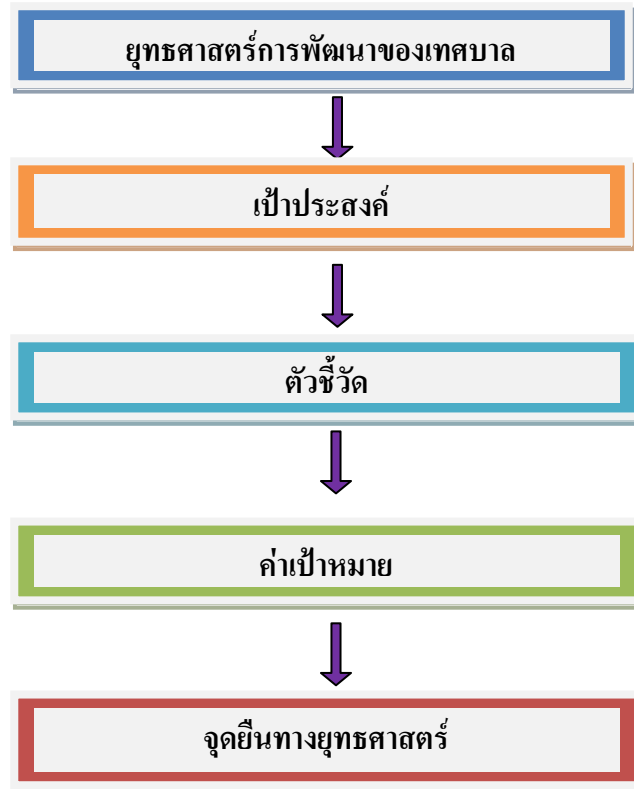

๓. การวิเคราะห์เพื่อพัฒนาท้องถิ่น

๓.๑ การวิเคราะห์กรอบการจัดทำยุทธศาสตร์ขององค์การบริหารส่วนตำบลห้วยทรายเหนือ

การวิเคราะห์ด้วยระบบ SWOT Analysis เป็นการวิเคราะห์สภาพการพัฒนาท้องถิ่นและองค์กรปกครองส่วนท้องถิ่น เพื่อค้นหาคุณลักษณะที่จัดว่าเป็นจุดแข็ง และจุดอ่อนของพื้นที่ อีกทั้งได้ประเมินปัจจัยภายนอกที่สะท้อนถึงโอกาสในการพัฒนา และประเด็นที่จัดว่าเป็นภัยคุกคาม หรืออุปสรรคที่อาจเกิดขึ้น เพื่อวิเคราะห์ทิศทางการพัฒนาในท้องถิ่นและองค์กรให้สอดคล้องกับสถานการณ์ที่เปลี่ยนแปลงไป ทั้งนี้ สามารถสรุปสาระสำคัญภายใต้หัวข้อต่างๆ ได้ ดังนี้

วิเคราะห์ปัจจัยภายใน (Mckinsey ๗s Framwork) ได้แก่ Staff – บุคลากร Skill – มีทักษะ ความเชี่ยวชาญ Style – รูปแบบบริการ Shared Value – มีค่านิยมร่วมกัน Structure – โครงสร้างองค์กร System – กระบวนการและลำดับขั้นการปฏิบัติงาน Strategy – การวางแผนเพื่อตอบสนองต่อการเปลี่ยนแปลงของสภาพแวดล้อม

๑. Staff – บุคลากร มีความสามารถ มีการพัฒนาอย่างต่อเนื่อง

จุดแข็ง

๑.บุคลากรสังกัดองค์การบริหารส่วนตำบลห้วยทรายเหนือ ส่วนใหญ่มีภูมิลำเนาอยู่ในพื้นที่ทำให้ไม่มีการโยกย้ายบ่อย ทำให้เกิดทักษะในการปฏิบัติงาน มีความเชี่ยวชาญ และทำงานต่อเนื่อง ในงานที่ได้รับมอบหมาย

จุดอ่อน

๑.บุคลากรขององค์การบริหารส่วนตำบลห้วยทรายเหนือ ไม่ได้รับการพัฒนาอย่างต่อเนื่อง โดยเฉพาะการเข้ารับการฝึกอบรมหลักสูตรต่างๆ ที่เกี่ยวกับหน้าที่ที่ปฏิบัติอยู่

๒.บางตำแหน่งไม่มีบุคลากร เช่น ตำแหน่งนักวิชาการศึกษา

๓.บุคลากรบางตำแหน่งปฏิบัติงานหลายหน้าที่ ทำให้การปฏิบัติงานล่าช้า

๒. Skill – มีทักษะ ความเชี่ยวชาญในการดำเนินงาน เป็นมืออาชีพ

จุดแข็ง

๑.บุคลากรบางตำแหน่งมีความเชี่ยวชาญในการปฏิบัติงาน

จุดอ่อน

๑.บุคลากรในบางตำแหน่งยังขาดความเชี่ยวชาญในการปฏิบัติงาน

๒.บุคลากรส่วนใหญ่ไม่ได้รับการฝึกอบรมอย่างสม่ำเสมอทำให้ขาดความรู้ความชำนาญในการปฏิบัติงาน อย่างมีประสิทธิภาพ

๓.บุคลากรบางตำแหน่งเป็นพนักงานจ้าง ทำให้การปฏิบัติงานมีปัญหาอุปสรรค เช่น พนักงานจ้างไม่สามารถรับผิดชอบงานที่ปฏิบัติได้เต็มที่

๓. Style – รูปแบบการบริหารจัดการ การจัดการที่มีรูปแบบวิธีที่เหมาะสม เช่น การสั่งการ การควบคุม การจูงใจ สะท้อนถึงวัฒนธรรมองค์กร

จุดแข็ง

๑. มีแผนการปฏิบัติงานของหน่วยงานในสังกัดองค์การบริหารส่วนตำบลห้วยทรายเหนือ อย่างชัดเจน เช่น แผนการดำเนินงาน แผนอัตรากำลัง แผนพัฒนาสามปี แผนยุทธศาสตร์

๒. บุคลากรมีภารกิจหน้าที่และคำสั่งมอบหมายงานอย่างชัดเจน

๓. การปฏิบัติงานยึดกฎหมาย ระเบียบ หนังสือสั่งการ เป็นหลักในการปฏิบัติงานเนื่องจากเป็นหน่วยงานราชการ

๕. การจัดบริการสาธารณะทำในลักษณะเชิงรุก เช่น การให้บริการด้านซ่อม/สร้างถนน และแก้ปัญหาภัยแล้ง

๖. มีการประชาคมหมู่บ้านเพื่อจัดทำแผนพัฒนาท้องถิ่น

จุดอ่อน

๑. งานบางอย่างขาดการประชาสัมพันธ์อย่างต่อเนื่องให้กับประชาชนทราบ

๒.บุคลากรยังใช้เทคโนโลยี ไม่คุ้มค่า เช่น ใช้เครื่องคอมพิวเตอร์ในการประมวลผล

๔. Shared Value – มีค่านิยมร่วมกันระหว่างคนในองค์กร ความเป็นอันหนึ่งอันเดียวกัน

จุดแข็ง

๑.มี Service mind เช่น การคิดบวก

๒. มีความซื่อสัตย์

๓. ผู้บริหารตระหนักและเห็นความสำคัญในการพัฒนาบุคลากร

๔. ผู้รับผิดชอบงานพร้อมที่จะทำงานและมีกำลังใจ

จุดอ่อน

๑. แยกฝ่ายในการทำงาน

๒. ขาดความร่วมมือในการดำเนินการในภาพรวมขององค์กร ใครรับผิดชอบอะไรก็ทำไป

๕. Structure – โครงสร้างองค์กรที่แสดงความสัมพันธ์ระหว่างอำนาจ หน้าที่ และความรับผิดชอบการแบ่งโครงสร้างงานตามความเหมาะสม รวมถึงการควบคุม การรวม และการกระจายอำนาจ

จุดแข็ง

๑. เนื่องจากเป็นองค์กรภาครัฐมีโครงสร้างของหน่วยงานที่ชัดเจน เช่น สำนักปลัดฯ , กองคลัง กองช่าง

๒. การจัดสรรบุคลากรเข้าทำงาน ทำตามภารกิจหน้าที่ตามมาตรฐานกำหนดตำแหน่ง

๓. โครงสร้างแบ่งงานความรับผิดชอบเหมาะสม และชัดเจน มีการมอบหมายงานให้ผู้รับผิดชอบอย่างชัดเจน มีคำสั่งแต่งตั้งแจกแจงบทบาทผู้รับผิดชอบชัดเจน

จุดอ่อน

๑. กระบวนการติดตามและประเมินผลการปฏิบัติงาน /โครงการ/กิจกรรม ยังไม่มีประสิทธิภาพ เช่น การกำหนดตัวชี้วัดของงานยังไม่ชัดเจน

๒. การเผยแพร่ผลการปฏิบัติงานต่อสาธารณะชนยังน้อย

๖. System – กระบวนการและลำดับขั้นการปฏิบัติงานทุกอย่างที่เป็นระบบต่อเนื่องสอดคล้องประสานกันทุกระดับ

จุดแข็ง

๑. การปฏิบัติงานมีการประสานงานที่ดี

๒. การปฏิบัติงานยึดแผนการปฏิบัติงานเป็นหลัก

จุดอ่อน

๑. ข้อมูลส่วนใหญ่ในการทำงานจะเป็นข้อมูลพื้นฐานบางครั้งยังขาดการประมวลผล

๒. ขาดการติดตามและประมวลผลที่เป็นรูปธรรม

๗. Strategy – การวางแผนเพื่อตอบสนองต่อการเปลี่ยนแปลงของสภาพแวดล้อม การพิจารณาจุดแข็งจุดอ่อนของการดำเนินงาน

จุดแข็ง

๑. องค์การบริหารส่วนตำบลห้วยทรายเหนือ มีการจัดทำแผนยุทธศาสตร์การพัฒนา และแผนพัฒนาสามปี เพื่อให้ทราบเป้าหมายการดำเนินงานอย่างชัดเจน

๒. มีการกำหนดวิสัยทัศน์ พันธกิจ และนโยบายผู้บริหารที่แถลงต่อสภา เพื่อเป็นแนวทางการพัฒนา ตำบลห้วยทรายเหนือ

จุดอ่อน

๑. การแปลงแผนนโยบายไปสู่การปฏิบัติไม่เข้มแข็ง ไม่ต่อเนื่อง

๒. มีการวางแผนดำเนินการ แต่ไม่มีความต่อเนื่อง

๓. มีความสามารถในการกำหนดตัวชี้วัดและนโยบายในการทำงานยังไม่ชัดเจน

วิเคราะห์ปัจจัยภายนอก (PEST Analysis)

๑. Political – ผลกระทบจากการเมือง การปกครอง รวมถึงกฎหมายต่างๆ

โอกาส

๑. นโยบายของรัฐบาลให้ความสำคัญต่อองค์กรปกครองส่วนท้องถิ่น เนื่องจากเป็นหน่วยงานที่อำนาจหน้าที่ให้บริการสาธารณะแก่ประชาชน และเป็นหน่วยงานที่ใกล้ชิดประชาชนมากที่สุด
๒. มีกฎหมายรองรับในการดำเนินงาน

อุปสรรค

๑. ขาดการให้ความรู้ ความเข้าใจเกี่ยวกับกฎหมายที่เกี่ยวข้อง
๒. นโยบายรัฐบาลไม่ชัดเจน และไม่ตรงประเด็น
๓. การเปลี่ยนแปลงนโยบายมีผลกระทบต่อการสนับสนุนงบประมาณ
๔. ขาดการใช้กฎหมายอย่างจริงจัง

๒. Economic – ผลกระทบจากสภาพเศรษฐกิจ ปัจจัยทางเศรษฐศาสตร์

โอกาส

๑. ตำบลห้วยทรายเหนือมีเส้นทางผ่านไปโครงการพระราชดำริ (โครงการชั่งหัวมัน)

อุปสรรค

๑. สภาพเศรษฐกิจมีผลกระทบต่อคุณภาพชีวิตโดยรวม
๒. ปัญหาเศรษฐกิจ ส่งผลให้รายได้เฉลี่ยต่อครัวเรือนน้อยลง

๓. Social ผลกระทบจากสังคม วัฒนธรรม สภาพความเป็นอยู่

โอกาส

๑. รัฐบาลกำหนดนโยบายเกี่ยวกับส่งเสริมการท่องเที่ยวทำให้ท้องถิ่นสามารถจัดสรรเงินบางส่วนจัดทำโครงการ/กิจกรรม เกี่ยวกับสืบสานวัฒนธรรมประเพณี เพื่อส่งเสริมการท่องเที่ยว

อุปสรรค

๑. เด็กและเยาวชนขาดความปลูกฝังค่านิยม วัฒนธรรมที่ดี
๒. เกิดการเลียนแบบวัฒนธรรมจากต่างประเทศในทางที่ไม่ดี
๓. วัตถุนิยม
๔. วัฒนธรรมตะวันตก
๕. ค่านิยมเลียนแบบ

๔. Technology – ผลกระทบจาก Technology หรือ Innovation

โอกาส

๑. เปิดโอกาสให้เยาวชนแสดงความสามารถทางสื่อต่างๆ

อุปสรรค

๑. มีการแพร่กระจายของสื่อที่ไม่เหมาะสม
๒. เด็กและเยาวชนเข้าถึงสื่อได้ง่าย โดยขาดการควบคุม ดูแล ที่ถูกต้อง
๓. สื่อต่างๆ TV DVD การ์ตูน Internet ทำให้วัยรุ่นมีค่านิยมพฤติกรรมทางเพศเปลี่ยนไป
๔. เข้าถึงสื่อเสรีได้มากขึ้น
๕. ขาดการควบคุมสื่ออย่างเคร่งครัด

๓.๒ การประเมินสถานการณ์สภาพแวดล้อมภายนอกที่เกี่ยวข้อง

ในการจัดทำแผนพัฒนาท้องถิ่นสี่ปีขององค์การบริหารส่วนตำบลห้วยทรายเหนือ นั้น ได้ทำการประเมินสถานการณ์สภาพแวดล้อมภายนอกที่เกี่ยวข้อง ซึ่งมีรายละเอียดดังนี้

ด้าน	ขอบข่าย และ ปริมาณ ของปัญหา/ความ ต้องการ	สาเหตุของปัญหา	พื้นที่เป้าหมาย/ กลุ่มเป้าหมาย	ความคาดหวังและ แนวโน้มอนาคต
๑. ด้าน แหล่งน้ำ	๑.๑ แหล่งน้ำและน้ำใต้ ดินในการอุปโภค-บริโภค	ขาดแคลนแหล่งน้ำใน การเกษตรและน้ำประปา สำหรับอุปโภค-บริโภคยังไม่ พอเพียงและยังไม่ได้ มาตรฐานและน้ำใต้ดินบาง พื้นที่ในตำบลห้วยทราย เหนือขุดเจาะบ่อกาลแล้วไม่ พบน้ำบางพื้นที่พบน้ำแต่ไม่ เพียงพอกับการอุปโภค- บริโภค	ตำบลห้วยทรายเหนือ	ประชาชนมีแหล่งน้ำและ มีน้ำประปาใช้อย่าง พอเพียงมีคุณภาพตาม มาตรฐานมากขึ้น
๒. ด้าน การศึกษา ศาสนา และ วัฒนธรรม	๒.๑ บุคลากร	ไม่มีนักวิชาการศึกษาและ ผู้อำนวยการกองศึกษา มีแต่ บุคลากรที่ปฏิบัติงานแทน ทำให้ปฏิบัติงานล่าช้า	ศูนย์พัฒนาเด็กเล็ก ตำบลห้วยทรายเหนือ	มีนักวิชาการศึกษามา ปฏิบัติงานและการ ปฏิบัติงานด้านการศึกษา ศาสนา วัฒนธรรม รวดเร็วมากขึ้น

ด้าน	ขอบข่าย และ ปริมาณ ของปัญหา/ความ ต้องการ	สาเหตุของปัญหา	พื้นที่เป้าหมาย/ กลุ่มเป้าหมาย	ความคาดหวังและ แนวโน้มอนาคต
๓.ด้าน โครงสร้าง พื้นฐาน	๓.๑ ไฟฟ้า	ไฟฟ้าส่องสว่างทางและที่ สาธารณะยังไม่สามารถ ดำเนินการครอบคลุมพื้นที่ ได้ทั้งหมด	ทางและที่สาธารณะใน ตำบลห้วยทรายเหนือ	ทางและที่สาธารณะมี แสงสว่างเพียงพอ ประชาชนได้รับความ สะดวกในการสัญจรไป มาและป้องกันการเกิด อาชญากรรมได้
๓.ด้าน โครงสร้าง พื้นฐาน	๓.๒ เส้นทางคมนาคม	ประชาชนต้องการเส้นทาง ในการสัญจรไปมาเพิ่มมาก ขึ้นและ อดบ.ไม่สามารถ ดำเนินการได้เนื่องจากพื้นที่ ยังไม่เป็นที่สาธารณะ จะ ดำเนินการได้ก็ต่อเมื่อต้อง เป็นที่สาธารณะ และ งบประมาณของ อดบ.มี จำกัด	เส้นทางในตำบลห้วย ทรายเหนือ	มีเส้นทางในการ คมนาคมเพียงพอและ ประชาชนได้รับความ สะดวกในการสัญจรไป มา
	๓.๓ น้ำประปาในการ อุปโภค-บริโภค	ขาดแคลนแหล่งน้ำใน การเกษตรและน้ำประปา สำหรับอุปโภค-บริโภคยังไม่ พอเพียงและยังไม่ได้ มาตรฐาน	ในเขตตำบลห้วยทราย เหนือ	ประชาชนมีน้ำประปาใช้ อย่างพอเพียงมีคุณภาพ ตามมาตรฐานมากขึ้น
๔.ด้าน เศรษฐกิจ	๔.๑ การส่งเสริม สนับสนุนกลุ่มอาชีพ	ขาดแหล่งเงินลงทุนในการ ทำกิจการและประกอบ อาชีพ	ประชาชนในเขตตำบล ห้วยทรายเหนือ	มีแหล่งเงินทุนในการทำ กิจการและประกอบ อาชีพ
	๔.๒ การส่งเสริม สนับสนุนกลุ่มเกษตรกร	ผลผลิตทางการเกษตรราคา ตกต่ำระยะทางในการขนส่ง ผลผลิตไกลจากแหล่งรับซื้อ	เกษตรกรในพื้นที่ตำบล ห้วยทรายเหนือ	ผลผลิตมีราคาสูงขึ้น

ด้าน	ขอบข่าย และ ปริมาณ ของปัญหา/ความ ต้องการ	สาเหตุของปัญหา	พื้นที่เป้าหมาย/ กลุ่มเป้าหมาย	ความคาดหวังและ แนวโน้มอนาคต
๕.ด้านสังคม	๕.๑ ป้องกัน ปรามปราม แก้ไขปัญหายาเสพติด	เยาวชนและวัยรุ่นติด บุหรี่ เหล้า สารเสพติด	เยาวชนและวัยรุ่นใน เขตตำบลห้วยทราย เหนือ	เยาวชนและวัยรุ่นเลิก สารเสพติดทุกชนิดและมี อนาคตที่ดี
	๕.๒ การรักษาความ ปลอดภัยในชีวิตและ ทรัพย์สินของประชาชน	มีการทำลายและลักขโมย ทรัพย์สินของประชาชน	ประชาชนและส่วน ราชการ	มีการป้องกันและรักษา ความปลอดภัยในชีวิต และทรัพย์สินของ ประชาชนละส่วน ราชการ เช่น การติดตั้ง กล้องวงจรปิด
	๕.๓ การจราจร	การจราจรบนถนนมีเพิ่ม มากขึ้นอาจทำให้เกิด อุบัติเหตุขึ้นได้	ประชาชนที่สัญจรไป มาบนถนน	มีระบบควบคุม การจราจร เช่น ติดตั้ง สัญญาณไฟจราจรเพื่อ เตือนให้ระมัดระวัง
๖.ด้าน สาธารณสุข	๖.๑ สุขภาพร่างกาย	ประชาชนในพื้นที่ป่วยเป็น โรคเรื้อรังแนวโน้มที่เพิ่มขึ้น เช่น เบาหวาน ความดัน	ประชาชนกลุ่มเสี่ยง และผู้ป่วย	ประชาชนกลุ่มเสี่ยงและ ผู้ป่วยโรคเรื้อรัง เช่น เบาหวาน ความดัน มี แนวโน้มลดลง
	๖.๒ โรคระบาด	มีการระบาดของโรค ไข้เลือดออก	ในเขตตำบลห้วยทราย เหนือ	ในพื้นที่ไม่มีการระบาดของ ของโรคไข้เลือดออก
๘.ด้าน ทรัพยากร ธรรมชาติและ สิ่งแวดล้อม	๘.๑ ทรัพยากรธรรมชาติและ สิ่งแวดล้อม	มีปัญหาเรื่องการตัดต้นไม้ ทำลายป่า	ประชาชนในพื้นที่	มีการบุกรุกหรือตัดต้นไม้ น้อยลง

๓.๓ ความเชื่อมโยงยุทธศาสตร์การพัฒนาจังหวัดกับยุทธศาสตร์การพัฒนาขององค์กรปกครองส่วนท้องถิ่น
โครงสร้างเชื่อมโยงแผนยุทธศาสตร์การพัฒนาสี่ปีขององค์การบริหารส่วนตำบลห้วยทรายเหนือ (พ.ศ.
๒๕๖๑ - ๒๕๖๔)

๓.๓ ความเชื่อมโยงยุทธศาสตร์การพัฒนาจังหวัดกับยุทธศาสตร์พัฒนาองค์กรปกครองส่วนท้องถิ่น

ความเชื่อมโยงยุทธศาสตร์การพัฒนาจังหวัดกับยุทธศาสตร์พัฒนาขององค์การบริหารส่วนตำบลห้วยทรายเหนือ
โครงสร้างเชื่อมโยงแผนยุทธศาสตร์การพัฒนาตำบลห้วยทรายเหนือ (พ.ศ. ๒๕๖๐ - ๒๕๖๒)

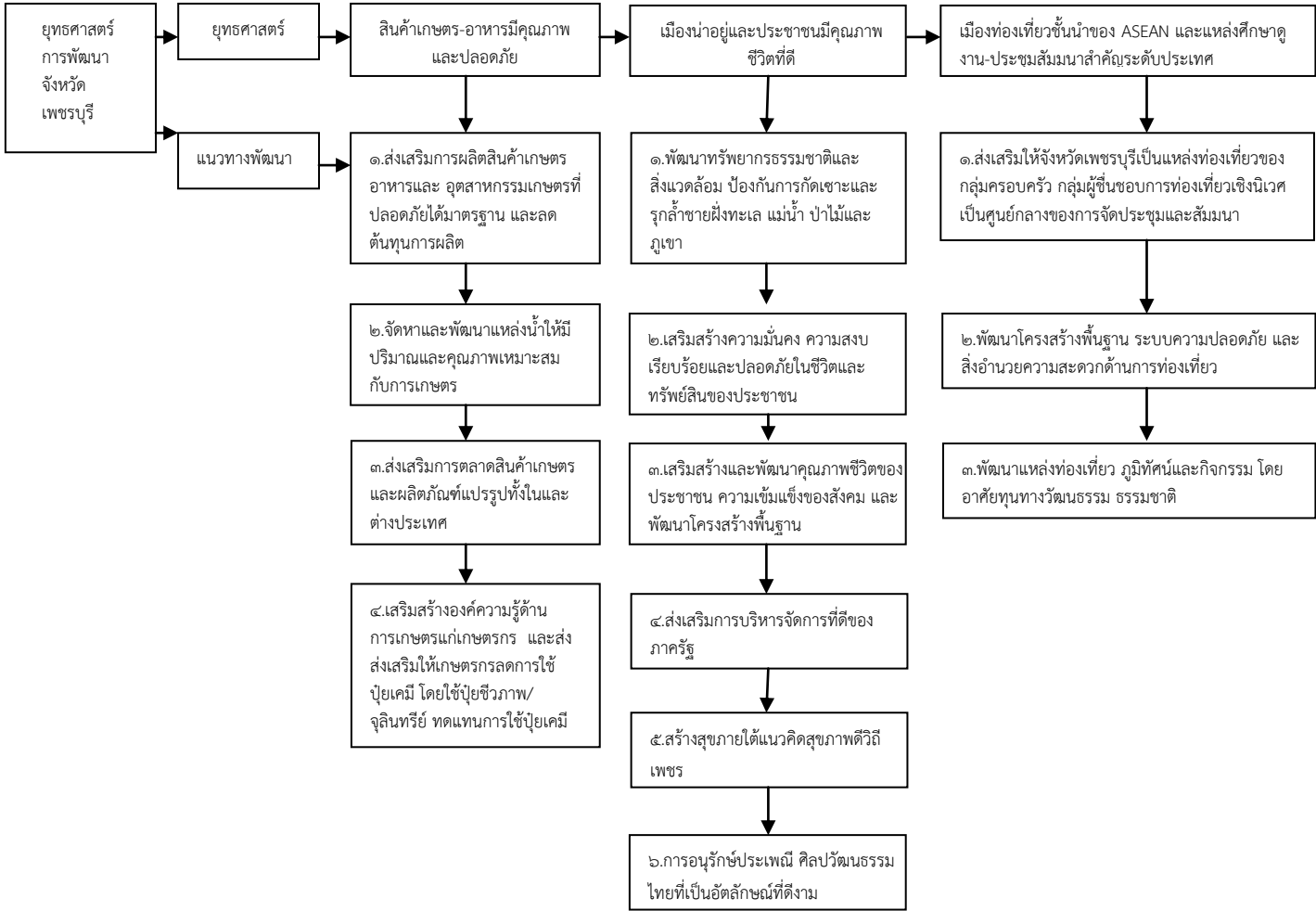

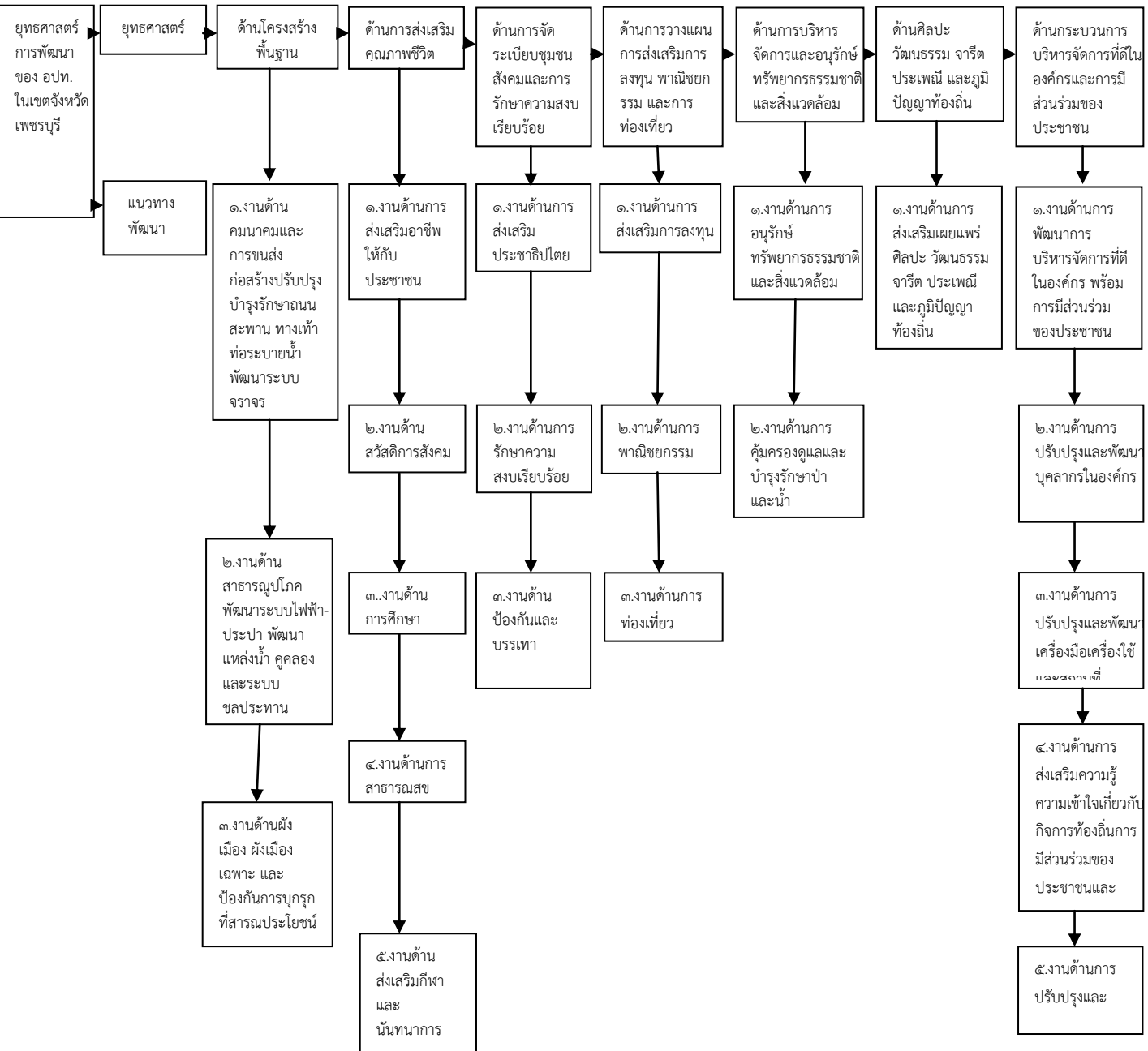

ยุทธศาสตร์
การพัฒนา
ของ
องค์การ
บริหารส่วน
ตำบลห้วย
ทรายเหนือ

ยุทธศาสตร์	ด้าน แหล่งน้ำ	ด้านการศึกษา ศาสนา และ วัฒนธรรม	ด้านโครงสร้าง พื้นฐาน	ด้านเศรษฐกิจ	ด้านสังคม	ด้านสาธารณสุข	ด้านการเมือง	ด้าน ทรัพยากรธรรมชาติและ สิ่งแวดล้อม
เป้าหมาย ยุทธศาสตร์	๑.เพื่อให้มีแหล่งน้ำเพื่อการเกษตร การเกษตรอย่างทั่วถึง และมีแหล่งน้ำเพื่อทำระบบประปาที่มีคุณภาพ	๑.เพื่อให้ประชาชนมีความรู้และมีโอกาสเข้ารับการศึกษาอย่างทั่วถึงตลอดจนมีบุคลากรที่มีคุณภาพ ๒.ประชาชนมีคุณธรรม จริยธรรม และร่วมอนุรักษ์วัฒนธรรม ประเพณี และ...	๑.มีประปา และไฟฟ้าใช้ทั่วทุกครัวเรือน ๒.มีถนนได้มาตรฐานทุกหมู่บ้านการคมนาคมสะดวกปลอดภัย ๓.มีโทรศัพท์ติดต่อบริษัทโทรคมนาคมทุกหมู่บ้านและโทรศัพท์สาธารณะ	๑.เกษตรกรผลิตผลผลิตทางการเกษตรอย่างมีคุณภาพพึ่งพาตนเองได้ มีคุณภาพชีวิตที่ดี และมีความมั่นคงในการประกอบอาชีพ ๒.มีการนำเทคโนโลยีมาใช้ในการพัฒนาประสิทธิภาพทางการเกษตร ๓.ประชาชนยึดหลักเศรษฐกิจพอเพียง ประชาชนมีอาชีพเสริมเพื่อเพิ่มรายได้ และมีการรวมกลุ่มอาชีพ เพื่อก่อให้เกิดความเข้มแข็ง ในการจำหน่ายผลผลิตออกสู่ตลาด	๑.เพื่อให้ชุมชนเข้มแข็ง มีคุณธรรม จริยธรรม และสามัคคี ๒.ประชาชนมีความปลอดภัยในชีวิตและทรัพย์สิน ชุมชนปลอดภัย ยาเสพติด อบายมุข และอาชญากรรม ตลอดจนมีอุปกรณ์ในการป้องกันสาธารณภัย ๓.จัดให้มีสวัสดิการด้านต่างๆให้แก่ผู้ด้อยโอกาส	๑.ประชาชนมีสุขภาพดี ดำรงชีพอยู่ในสภาพแวดล้อมที่ปลอดภัย ๒.มีหลักประกันคุณภาพสำหรับผู้สูงอายุและคนยากไร้ รวมทั้งมีสถานพยาบาลและเจ้าหน้าที่ที่มีศักยภาพ ๓.ประชาชนมีความรู้ด้านสุขภาพอนามัย และด้านโภชนาการดีพอ	๑.เพื่อให้ประชาชนมีความรู้ความเข้าใจ และมีส่วนร่วมทางการเมืองในระดับต่างๆ ตลอดจนมีการรับรู้ข้อมูลข่าวสาร โครงการต่างๆของ อบต. อย่างต่อเนื่อง และสามารถตรวจสอบได้ ๒.เพื่อให้บริการประชาชนที่สะดวก รวดเร็วคล่องตัว ๓.ส.อบต.และพนักงานส่วนตำบลสามารถตอบสนองความต้องการของประชาชนได้อย่างเต็มศักยภาพและมี ความโปร่งใส	๑.ประชาชนมีจิตสำนึกในการอนุรักษ์ธรรมชาติและสิ่งแวดล้อม ๒.มีทรัพยากรธรรมชาติอันอุดมสมบูรณ์และปราศจากปัญหา ๓.มีระบบกำจัดขยะและระบบบำบัดน้ำเสียที่สมบูรณ์ ๔.มีการปรับปรุงบำรุงดินที่เสื่อมคุณภาพเพื่อประโยชน์ในการทำการเกษตรได้ผล
แนวทางการพัฒนา	๑.ส่งเสริมการพัฒนาแหล่งน้ำสำหรับประชาชนได้อุปโภค บริโภค โดยการพัฒนาแหล่งน้ำที่มีอยู่เดิมให้สามารถใช้ประโยชน์ได้อย่างคุ้มค่า และจัดหาแหล่งน้ำใหม่ตามความเหมาะสม ๑๙ โครงการ	๑.พัฒนาศูนย์พัฒนาเด็กเล็กให้ได้มาตรฐาน ๒.ส่งเสริมการศึกษาทุกระดับ ทั้งในระบบนอกระบบ และตามอัธยาศัย ๓.สนับสนุนการพัฒนา การศึกษา ให้กับโรงเรียนทุกโรงเรียนเขต ๔.ส่งเสริมกิจกรรมและสนับสนุนด้านการ	๑.พัฒนาระบบการก่อสร้าง ปรับปรุงบำรุงรักษา สาธารณูปโภคต่างๆ การขยายเขตไฟฟ้า และติดตั้งไฟฟ้า สาธารณะให้ทั่วถึงทุกพื้นที่ ประชาชนมีไฟฟ้าในครัวเรือน ใช้ตามความเหมาะสม ๒.สร้างและบำรุงถนนทุกสาย ทั้งเส้นทางสายหลัก และทางเชื่อมระหว่างหมู่บ้าน โดยจะปรับปรุงให้เป็นถนนที่ได้มาตรฐาน ประชาชนสามารถใช้ประโยชน์ได้ตลอดปี	๑.สนับสนุนส่งเสริมกลุ่มอาชีพให้เติบโต และเข้มแข็งเพื่อพัฒนาศักยภาพของกลุ่มให้มีความเข้มแข็งอย่างยั่งยืน ๒.สนับสนุนส่งเสริมด้านการเกษตร กระบวนการเรียนรู้ภาคการเกษตรโดยการใช้เกษตรกร อินทรีย์ ๓.สร้างรายได้และลดรายจ่ายในครัวเรือน ๔.ส่งเสริมกิจกรรมที่สอดคล้องตามแนวทางเศรษฐกิจพอเพียง ๑๓ โครงการ	๑.ส่งเสริมการสร้าง ความเข้มแข็งและความสามัคคีของประชาชนในตำบล ๒.ส่งเสริมการดำเนินงานของศูนย์พัฒนาครอบครัว สันปันให้ทุกภาคส่วนของสังคมมีส่วนร่วมในกิจกรรมที่เป็นการเสริมสร้างความเข้มแข็งและ ความอบอุ่นในครอบครัว ๓.ป้องกันปราบปราม และแก้ไขปัญหาเสพติดให้หมดไปจากพื้นที่ ประสานความร่วมมือกับหน่วยงานของรัฐ เอกชนที่เกี่ยวข้อง ร่วมกันป้องกันและแก้ไขปัญหาอย่างใกล้ชิดเสริมสร้างความเข้มแข็งความเข้าใจที่ถูกต้องให้แก่สถาบันครอบครัว	๑.ส่งเสริมระบบ สาธารณสุขมูลฐาน ให้มีความเข้มแข็ง ๒.ส่งเสริมและสนับสนุนให้ประชาชนมีความรู้เกี่ยวกับโรคภัยไข้เจ็บต่างๆพร้อมทั้งป้องกันโรคติดต่อ รวมทั้งสามารถปฐมพยาบาลเบื้องต้นได้ ๓.ส่งเสริมให้ประชาชนมีสุขภาพร่างกายแข็งแรง ส่งเสริมให้มีการออกกำลังกาย ๑๖ โครงการ	๔.เพื่อให้มีระบบจัดเก็บที่ดี ๑.ส่งเสริมและสนับสนุนการปกครองระบอบประชาธิปไตยอันมีพระมหากษัตริย์ทรงเป็นประมุข โดยมุ่งเน้นให้ประชาชนมีส่วนร่วมในทุกๆด้าน โดยเปิดโอกาสให้ประชาชนได้แสดงความคิดเห็นทั้งได้เปิดโอกาสให้ประชาชนได้ติดตามตรวจสอบการทำงาน ๒.พัฒนาประสิทธิภาพบุคลากรโดยการ	๑.การสร้างจิตสำนึกและตระหนักในการรักษา ทรัพยากรธรรมชาติและสิ่งแวดล้อม ๒.สนับสนุนส่งเสริมอนุรักษ์ฟื้นฟูสิ่งแวดล้อมและ ทรัพยากรธรรมชาติและ ภูมิปัญญาท้องถิ่น ๓.ส่งเสริมกิจกรรมปลูกต้นไม้ริมทาง และที่สาธารณะ ๔.พัฒนาแหล่งท่องเที่ยวในตำบลให้เป็นแหล่งพักผ่อนหย่อนใจ ๖ โครงการ

ยุทธศาสตร์
การพัฒนา
ของ
องค์การ
บริหารส่วน
ตำบลห้วย
ทรายเหนือ

ผลผลิต
โครงการ

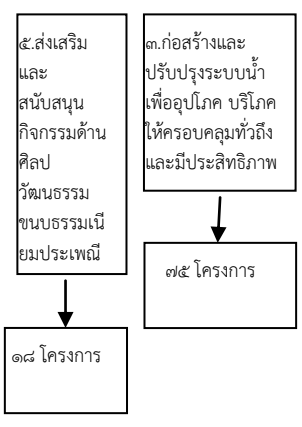

๔.สนับสนุนกิจกรรมสร้างระบบปลอดภัยในชีวิตและทรัพย์สินของประชาชนในตำบล

๕.ส่งเสริมสนับสนุนอำนวยความสะดวกแก่การดำเนินงานด้านสวัสดิการสงเคราะห์เบี้ยยังชีพ ผู้สูงอายุ คนพิการและผู้ด้อยโอกาสมีคุณภาพชีวิตที่ดีสามารถพึ่งตนเองได้ รวมทั้งได้รับการช่วยเหลือและได้รับการบริการอย่างทั่วถึงและเป็นธรรม

๖.ส่งเสริมสนับสนุนด้านการกีฬาและลานกีฬาหมู่บ้านเพื่อสุขภาพอนามัยที่ดีของประชาชนให้เด็กและเยาวชนใช้เวลาว่างให้เกิดประโยชน์ สนับสนุนให้มีการแข่งขันกีฬา เพื่อก่อให้เกิดความรักความสามัคคีและปลูกฝังค่านิยมที่ดีต่อกีฬา

๑๘ โครงการ

๓.สร้างระบบการบริหารจัดการที่ดี โดยเน้นการบริหารราชการเพื่อประโยชน์ของงานและความพึงพอใจของประชาชนเป็นที่ตั้ง

๔.บริหารงบประมาณด้วยความประหยัดและโปร่งใส มีประสิทธิภาพ ยุติธรรม มีการตรวจสอบจากภาคประชาชน

๕.ส่งเสริมการประชาสัมพันธ์มีการติดต่อสื่อสารข้อมูลข่าวสารระหว่างองค์การบริหารส่วนตำบลกับประชาชนอย่างทั่วถึง โดยผ่านทางสื่อต่างๆอย่างต่อเนื่องเพื่อให้ประชาชนได้รับทราบถึงข้อมูลข่าวสารขององค์การบริหารส่วนตำบลห้วยทรายเหนืออย่างทั่วถึง

๒๓ โครงการ

๓.๔ แผนผังยุทธศาสตร์
แผนที่ยุทธศาสตร์

แบบ ยท ๐๒

ยุทธศาสตร์การพัฒนาขององค์การบริหารส่วนตำบลห้วยทรายเหนือ

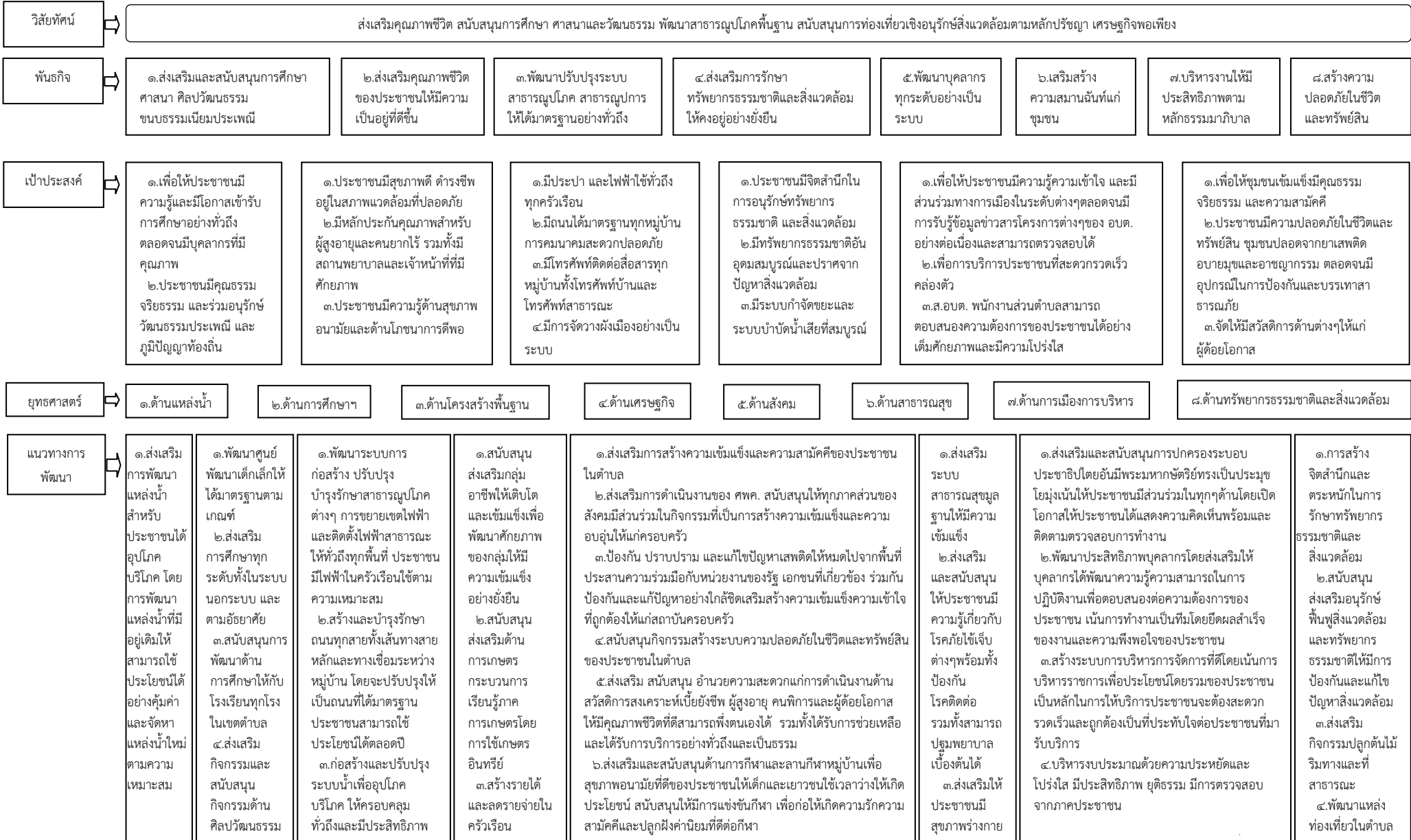

๓.๕ รายละเอียดยุทธศาสตร์

ความเชื่อมโยงกับยุทธศาสตร์จังหวัด	ยุทธศาสตร์อปท. ในเขตจังหวัด	ยุทธศาสตร์อปท.	เป้าประสงค์	ตัวชี้วัดผลผลิต/โครงการ	ค่าเป้าหมาย				ความก้าวหน้าของเป้าหมาย	กลยุทธ์	ผลผลิต/โครงการ	หน่วยงานรับผิดชอบ	หน่วยงานสนับสนุน
					๖๑	๖๒	๖๓	๖๔					
ยุทธศาสตร์ที่ ๒ เมื่อนำอยู่และประชาชนมีคุณภาพชีวิตที่ดี	ยุทธศาสตร์ที่ ๑ ยุทธศาสตร์การพัฒนาด้านโครงสร้างพื้นฐาน	ยุทธศาสตร์ที่ ๑ : ด้านแหล่งน้ำ	เพื่อจัดหาแหล่งน้ำบนดินและน้ำใต้ดินให้มีมาตรฐานและทั่วถึงเพียงพอต่อการอุปโภค-บริโภค	เชิงปริมาณ -จัดหาแหล่งน้ำเพิ่มขึ้น ๒ แห่ง เชิงคุณภาพ -ร้อยละ ๕๐ ของประชากรในตำบล มีน้ำอุปโภค-บริโภค	๒	๒	๒	๒	ปีละ ๒ โครงการ	ส่งเสริมการพัฒนาแหล่งน้ำสำหรับประชาชนได้อุปโภค บริโภค โดยการพัฒนาแหล่งน้ำที่มีอยู่เดิมให้สามารถใช้ประโยชน์ได้อย่างคุ้มค่าและจัดหาแหล่งน้ำใหม่ตามความเหมาะสม	จำนวน ๒ โครงการ	กองช่าง	อบต.ห้วยทรายเหนือ

ความเชื่อมโยงกับยุทธศาสตร์จังหวัด	ยุทธศาสตร์ อปท. ในเขตจังหวัด	ยุทธศาสตร์ อปท.	เป้าประสงค์	ตัวชี้วัด ผลผลิต/โครงการ	ค่าเป้าหมาย				ความก้าว หน้าของ เป้าหมาย	กลยุทธ์	ผลผลิต/โครงการ	หน่วยงาน รับผิดชอบ	หน่วยงาน สนับสนุน
					๖๑	๖๒	๖๓	๖๔					
ยุทธศาสตร์ที่ ๒ เมื่อนำอยู่ และประชาชน มีคุณภาพชีวิต ที่ดี	ยุทธศาสตร์ ที่ ๖ ยุทธศาสตร์ การพัฒนา ด้านศิลปะ วัฒนธรรม จารีต ประเพณี และภูมิ ปัญญา ท้องถิ่น	ยุทธศาสตร์ ที่ ๒ : ด้าน การศึกษา ศาสนา และ วัฒนธรรม	เพื่อยกระดับ คุณภาพ การศึกษาของ ประชาชนทุก ระดับอย่างทั่วถึง ในการรองรับการ เข้าสู่ประชาคม อาเซียน และ อนุรักษ์ ศาสนา ศิลปวัฒนธรรม ขนบธรรมเนียม ประเพณีและภูมิ ปัญญาท้องถิ่น	เชิงปริมาณ -กิจกรรมที่ จัดขึ้น เกี่ยวกับการ ส่งเสริมและ พัฒนา การศึกษา เชิงคุณภาพ- ร้อยละ ๒๐ มีการ ส่งเสริม พัฒนา คุณภาพ การศึกษา ของเด็ก นักเรียน ศพด.	๔	๔	๔	๔	ปีละ ๖ โครงการ	พัฒนาศูนย์ พัฒนาเด็ก เล็กให้ได้ มาตรฐาน ตามเกณฑ์	จำนวน ๔โครงการ	สำนักปลัด	อบต.ห้วยทรายเหนือ

ความเชื่อมโยงกับยุทธศาสตร์จังหวัด	ยุทธศาสตร์อปท. ในเขตจังหวัด	ยุทธศาสตร์อปท.	เป้าประสงค์	ตัวชี้วัดผลผลิต/โครงการ	ค่าเป้าหมาย				ความก้าวหน้าของเป้าหมาย	กลยุทธ์	ผลผลิต/โครงการ	หน่วยงานรับผิดชอบ	หน่วยงานสนับสนุน
					๖๑	๖๒	๖๓	๖๔					
ยุทธศาสตร์ที่ ๒ เมื่อนำอยู่และประชาชนมีคุณภาพชีวิตที่ดี	ยุทธศาสตร์ที่ ๖ ยุทธศาสตร์การพัฒนา ด้านศิลปวัฒนธรรมจารีตประเพณีและภูมิปัญญาท้องถิ่น	ยุทธศาสตร์ที่ ๒ : ด้านการศึกษา ศาสนา และวัฒนธรรม	เพื่อยกระดับคุณภาพการศึกษาของประชาชนทุกระดับอย่างทั่วถึงในการรองรับการเข้าสู่ประชาคมอาเซียน และอนุรักษ์ ศาสนา ศิลปวัฒนธรรมขนบธรรมเนียมประเพณีและภูมิปัญญาท้องถิ่น	เชิงปริมาณ - กิจกรรมที่จัดขึ้นเกี่ยวกับการส่งเสริมและพัฒนาการศึกษาเชิงคุณภาพ - ร้อยละ ๒๐ มีการส่งเสริมพัฒนาคุณภาพมาตรฐานการศึกษาทั้งในระบบและนอกระบบเพิ่มขึ้น	๑	๑	๑	๑	ปีละ ๑ โครงการ	ส่งเสริมการศึกษาทุกระดับ ทั้งในระบบนอกระบบและตามอัธยาศัย	จำนวน ๑ โครงการ	สำนักปลัด	อบต.ห้วยทรายเหนือ

ความเชื่อมโยง กับยุทธศาสตร์ จังหวัด	ยุทธศาสตร์ อปท. ใน เขตจังหวัด	ยุทธศาสตร์ อปท.	เป้าประสงค์	ตัวชี้วัด ผลผลิต/ โครงการ	ค่าเป้าหมาย				ความก้าว หน้าของ เป้าหมาย	กลยุทธ์	ผลผลิต/ โครงการ	หน่วยงาน รับผิดชอบ	หน่วยงาน สนับสนุน
					๖๑	๖๒	๖๓	๖๔					
ยุทธศาสตร์ที่ ๒ เมืองน่าอยู่ และประชาชน มีคุณภาพชีวิต ที่ดี	ยุทธศาสตร์ ที่ ๖ ยุทธศาสตร์ การพัฒนา ด้านศิลปะ วัฒนธรรม จารีต ประเพณี และภูมิ ปัญญา ท้องถิ่น	ยุทธศาสตร์ ที่ ๒ : ด้าน การศึกษา ศาสนา และ วัฒนธรรม	เพื่อยกระดับ คุณภาพการศึกษา ของประชาชนทุก ระดับอย่างทั่วถึง ในการรองรับการ เข้าสู่ประชาคม อาเซียน และ อนุรักษ์ ศาสนา ศิลปวัฒนธรรม ขนบธรรมเนียม ประเพณีและภูมิ ปัญญาท้องถิ่น	เชิงปริมาณ - กิจกรรมที่จัด ขึ้นเกี่ยวกับการ ส่งเสริม และพัฒนา การศึกษา เชิงคุณภาพ - ร้อยละ ๒๐ มีการส่งเสริม พัฒนาคุณภาพ มาตรฐาน การศึกษา ให้กับโรงเรียน ทุกโรงเรียนใน เขตตำบล	๔	๔	๔	๔	ปีละ ๔ โครงการ	สนับสนุนการ พัฒนาด้าน การศึกษาให้กับ โรงเรียนทุก โรงเรียนในเขต ตำบล	จำนวน ๔ โครงการ	สำนักปลัด	อบต.ห้วย ทรายเหนือ

ความเชื่อมโยง กับยุทธศาสตร์ จังหวัด	ยุทธศาสตร์ อปท. ในเขต จังหวัด	ยุทธศาสตร์ อปท.	เป้าประสงค์	ตัวชี้วัด ผลผลิต/ โครงการ	ค่าเป้าหมาย				ความก้าวหน้าของ เป้าหมาย	กลยุทธ์	ผลผลิต/ โครงการ	หน่วยงาน รับผิดชอบ	หน่วยงาน สนับสนุน
					๖๑	๖๒	๖๓	๖๔					
ยุทธศาสตร์ที่ ๒ เมื่อนำอยู่ และประชาชน มีคุณภาพชีวิต ที่ดี	ยุทธศาสตร์ ที่ ๖ ยุทธศาสตร์ การพัฒนา ด้านศิลปะ วัฒนธรรม จารีต ประเพณี และภูมิ ปัญญา ท้องถิ่น	ยุทธศาสตร์ที่ ๒ : ด้าน การศึกษา ศาสนา และ วัฒนธรรม	เพื่อยกระดับ คุณภาพการศึกษา ของประชาชนทุก ระดับอย่างทั่วถึง ในการรองรับการ เข้าสู่ประชาคม อาเซียน และ อนุรักษ์ ศาสนา ศิลปวัฒนธรรม ขนบธรรมเนียม ประเพณีและภูมิ ปัญญาท้องถิ่น	เชิงปริมาณ - กิจกรรม ส่งเสริมให้ ประชาชนได้ มีส่วนร่วมใน กิจกรรม สำคัญทาง ศาสนา เชิงคุณภาพ - ร้อยละ ๒๐ ของ ประชาชนเข้า ร่วมกิจกรรม ทางศาสนา เพิ่มขึ้น	๒	๒	๒	๒	ปีละ ๒ โครงการ	ส่งเสริมกิจกรรมและ สนับสนุนด้านศาสนา	จำนวน ๒ โครงการ	สำนักปลัด	อบต.ห้วย ทรายเหนือ

ความเชื่อมโยงกับยุทธศาสตร์จังหวัด	ยุทธศาสตร์อปท. ในเขตจังหวัด	ยุทธศาสตร์อปท.	เป้าประสงค์	ตัวชี้วัดผลผลิต/โครงการ	ค่าเป้าหมาย				ความก้าวหน้าของเป้าหมาย	กลยุทธ์	ผลผลิต/โครงการ	หน่วยงานรับผิดชอบ	หน่วยงานสนับสนุน
					๖๑	๖๒	๖๓	๖๔					
ยุทธศาสตร์ที่ ๒ เมืองน่าอยู่และประชาชนมีคุณภาพชีวิตที่ดี	ยุทธศาสตร์ที่ ๖ ยุทธศาสตร์การพัฒนาด้านศิลปวัฒนธรรมจารีตประเพณีและภูมิปัญญาท้องถิ่น	ยุทธศาสตร์ที่ ๒ : ด้านการศึกษา ศาสนา และวัฒนธรรม	เพื่อยกระดับคุณภาพการศึกษาของประชาชนทุกระดับอย่างทั่วถึงในการรองรับการเข้าสู่ประชาคมอาเซียน และอนุรักษ์ ศาสนา ศิลปวัฒนธรรมขนบธรรมเนียมประเพณีและภูมิปัญญาท้องถิ่น	เชิงปริมาณ - กิจกรรมส่งเสริมให้ประชาชนได้มีส่วนร่วมในกิจกรรมด้านศิลปวัฒนธรรมขนบธรรมเนียมประเพณี เชิงคุณภาพ - ร้อยละ ๒๐ ของประชาชนเข้าร่วมกิจกรรมทางด้านศิลปวัฒนธรรมขนบธรรมเนียมประเพณีเพิ่มขึ้น	๑	๑	๑	๑	ปีละ ๑ โครงการ	ส่งเสริมและสนับสนุนกิจกรรมด้านศิลปวัฒนธรรมขนบธรรมเนียมประเพณี	จำนวน ๑ โครงการ	สำนักปลัด	อบต.ห้วยทรายเหนือ

ความเชื่อมโยงกับยุทธศาสตร์จังหวัด	ยุทธศาสตร์ อปท. ในเขตจังหวัด	ยุทธศาสตร์ อปท.	เป้าประสงค์	ตัวชี้วัดผลผลิต/โครงการ	ค่าเป้าหมาย				ความก้าวหน้าของเป้าหมาย	กลยุทธ์/	ผลผลิต/โครงการ	หน่วยงานรับผิดชอบ	หน่วยงานสนับสนุน
					๖๑	๖๒	๖๓	๖๔					
ยุทธศาสตร์ที่ ๑ การพัฒนาคุณภาพชีวิตที่ดีและเสริมสร้างความเข้มแข็งของชุมชน	ยุทธศาสตร์ที่ ๑ ยุทธศาสตร์การพัฒนาการพัฒนาด้านโครงสร้างพื้นฐาน	ยุทธศาสตร์ที่ ๓ : ด้านโครงสร้างพื้นฐาน	พัฒนาปรับปรุงระบบสาธารณสุขปโภค สาธารณูปโภค สาธารณูปการให้ได้มาตรฐานอย่างทั่วถึง	เชิงปริมาณ - การพัฒนาโครงสร้างพื้นฐานที่จำเป็น ๑ แห่ง เชิงคุณภาพ - ร้อยละ ๒๐ ของจำนวนแหล่งสาธารณสุขปโภคได้รับการพัฒนาและปรับปรุง - ร้อยละ ๒๐ ของประชาชนที่มีส่วนร่วมในการแก้ไขปัญหาาระบบสาธารณสุขปโภค สาธารณูปการ	๑	๑	๑	๑	ปีละ ๑ โครงการ	พัฒนาระบบการก่อสร้าง ปรับปรุงบำรุงรักษา สาธารณูปโภค ต่างๆ การขยายเขตไฟฟ้าและติดตั้งไฟฟ้าสาธารณะให้ทั่วถึงทุกพื้นที่ ประชาชนมีไฟฟ้าในครัวเรือนใช้ตามความเหมาะสม	จำนวน ๑ โครงการ	กองช่าง	อบต.ห้วยทรายเหนือ

ความเชื่อมโยงกับยุทธศาสตร์จังหวัด	ยุทธศาสตร์อปท. ในเขตจังหวัด	ยุทธศาสตร์อปท.	เป้าประสงค์	ตัวชี้วัดผลผลิต/โครงการ	ค่าเป้าหมาย				ความก้าวหน้าของเป้าหมาย	กลยุทธ์	ผลผลิต/โครงการ/	หน่วยงานรับผิดชอบ	หน่วยงานสนับสนุน
					๖๑	๖๒	๖๓	๖๔					
ยุทธศาสตร์ที่ ๑ การพัฒนาคุณภาพชีวิตที่ดีและเสริมสร้างความเข้มแข็งของชุมชน	ยุทธศาสตร์ที่ ๑ ยุทธศาสตร์การพัฒนาโครงสร้างพื้นฐาน	ยุทธศาสตร์ที่ ๓ : ด้านโครงสร้างพื้นฐาน	พัฒนาปรับปรุงระบบสาธารณูปโภคสาธารณูปการให้ได้มาตรฐานอย่างทั่วถึง	เชิงปริมาณ - ถนนที่เพิ่มขึ้น ๓ เส้น - ถนนที่ได้มาตรฐานที่เพิ่มขึ้นร้อยละ ๓๐ เชิงคุณภาพ - ร้อยละ ๒๐ ของประชาชนที่มีส่วนร่วมในการแก้ไขปัญหาคมนาคมในพื้นที่	๓	๓	๓	๓	ปีละ ๓ โครงการ	สร้างและบำรุงรักษาถนนทุกสาย ทั้งเส้นทางสายหลักและเชื่อมระหว่างหมู่บ้าน โดยจะปรับปรุงให้เป็นถนนที่ได้มาตรฐานประชาชนสามารถใช้ประโยชน์ได้ตลอดปี	จำนวน ๓ โครงการ	กองช่าง	อบต.ห้วยทรายเหนือ

ความเชื่อมโยงกับยุทธศาสตร์จังหวัด	ยุทธศาสตร์อปท. ในเขตจังหวัด	ยุทธศาสตร์อปท.	เป้าประสงค์	ตัวชี้วัดผลผลิต/โครงการ	ค่าเป้าหมาย				ความก้าวหน้าของเป้าหมาย	กลยุทธ์/แนวทางการพัฒนา	ผลผลิต/โครงการ	หน่วยงานรับผิดชอบ	หน่วยงานสนับสนุน
					๖๑	๖๒	๖๓	๖๔					
ยุทธศาสตร์ที่ ๑ การพัฒนาคุณภาพชีวิตที่ดีและเสริมสร้างความเข้มแข็งของชุมชน	ยุทธศาสตร์ที่ ๑ ยุทธศาสตร์การพัฒนาด้านโครงสร้างพื้นฐาน	ยุทธศาสตร์ที่ ๓ : ด้านโครงสร้างพื้นฐาน	พัฒนาปรับปรุงระบบสาธารณสุขโรคสาธารณสุขการให้ได้มาตรฐานอย่างทั่วถึง	เชิงปริมาณ - การพัฒนาโครงสร้างพื้นฐานเกี่ยวกับระบบประปาที่จำเป็น ๑ แห่ง เชิงคุณภาพ - ร้อยละ ๒๐ ของจำนวนแหล่งสาธารณสุขโรคได้รับการพัฒนาและปรับปรุง - ร้อยละ ๒๐ ของประชาชนที่มีส่วนร่วมในการแก้ไขปัญหาาระบบสาธารณสุขโรค	๑	๑	๑	๑	ปีละ ๑ โครงการ	ก่อสร้างและปรับปรุงระบบน้ำเพื่อการอุปโภค บริโภค ให้ครอบคลุมทั้งถึงและมีประสิทธิภาพ	จำนวน ๑ โครงการ	กองช่าง	อบต.ห้วยทรายเหนือ

ความเชื่อมโยงกับยุทธศาสตร์จังหวัด	ยุทธศาสตร์อปท. ในเขตจังหวัด	ยุทธศาสตร์อปท.	เป้าประสงค์	ตัวชี้วัดผลผลิต/โครงการ	ค่าเป้าหมาย				ความก้าวหน้าของเป้าหมาย	กลยุทธ์	ผลผลิต/โครงการ	หน่วยงานรับผิดชอบ	หน่วยงานสนับสนุน
					๖๑	๖๒	๖๓	๖๔					
ยุทธศาสตร์ที่ ๒ สินค้าเกษตร – อาหารมีคุณภาพและปลอดภัย	ยุทธศาสตร์ที่ ๒ การพัฒนาด้านส่งเสริมคุณภาพชีวิตและยุทธศาสตร์ที่ ๔ การพัฒนาด้านการวางแผนการส่งเสริมการลงทุนพาณิชย์กรรมและการท่องเที่ยว	ยุทธศาสตร์ที่ ๔ : ด้านเศรษฐกิจ	เพื่อส่งเสริมคุณภาพชีวิตของประชาชนให้มีความเป็นอยู่ที่ดีขึ้น	เชิงปริมาณ - การสร้างงานสร้างอาชีพให้กับประชาชนจำนวน ๗ หมู่บ้าน เชิงคุณภาพ - ร้อยละ ๖๐ ประชาชนสามารถพึ่งตนเองได้	๑	๑	๑	๑	ปีละ ๑ โครงการ	สนับสนุน ส่งเสริมกลุ่มอาชีพให้เติบโตและเข้มแข็งเพื่อพัฒนาศักยภาพของกลุ่มให้มีความเข้มแข็งอย่างยั่งยืน	จำนวน ๑ โครงการ	สำนักปลัด	อบต.ห้วยทรายเหนือ

ความเชื่อมโยงกับยุทธศาสตร์จังหวัด	ยุทธศาสตร์อปท. ในเขตจังหวัด	ยุทธศาสตร์อปท.	เป้าประสงค์	ตัวชี้วัดผลผลิต/โครงการ	ค่าเป้าหมาย				ความก้าวหน้าของเป้าหมาย	กลยุทธ์	ผลผลิต/โครงการ	หน่วยงานรับผิดชอบ	หน่วยงานสนับสนุน
					๖๑	๖๒	๖๓	๖๔					
ยุทธศาสตร์ที่ ๒ สินค้าเกษตร – อาหารมีคุณภาพและปลอดภัย	ยุทธศาสตร์ ที่ ๒ การพัฒนา ด้านส่งเสริมคุณภาพชีวิต และ ยุทธศาสตร์ที่ ๔ การพัฒนา ด้านการวางแผน การส่งเสริมการลงทุน พาณิชยกรรม และ การท่องเที่ยว	ยุทธศาสตร์ที่ ๔ : ด้านเศรษฐกิจ	เพื่อส่งเสริมคุณภาพชีวิตของประชาชน ให้มีความเป็นอยู่ที่ดีขึ้น	เชิงปริมาณ - กิจกรรมให้ความรู้ด้านการเกษตร จำนวน ๗ หมู่บ้าน เชิงคุณภาพ - ร้อยละ ๖๐ ประชาชนสามารถเข้าใจเกี่ยวกับการเกษตรและการใช้เกษตรอินทรีย์	๑	๑	๑	๑	ปีละ ๑ โครงการ	สนับสนุน ส่งเสริมด้านการเกษตร กระบวนการเรียนรู้ภาคการเกษตร โดยการใช้เกษตรอินทรีย์	จำนวน ๑ โครงการ	สำนักปลัด	อบต.ห้วยทรายเหนือ

ความเชื่อมโยงกับยุทธศาสตร์จังหวัด	ยุทธศาสตร์อปท. ในเขตจังหวัด	ยุทธศาสตร์อปท.	เป้าประสงค์	ตัวชี้วัดผลผลิต/โครงการ	ค่าเป้าหมาย				ความก้าวหน้าของเป้าหมาย	กลยุทธ์	ผลผลิต/โครงการ	หน่วยงานรับผิดชอบ	หน่วยงานสนับสนุน
					๖๑	๖๒	๖๓	๖๔					
ยุทธศาสตร์ที่ ๒ สินค้าเกษตร - อาหารมีคุณภาพและปลอดภัย	ยุทธศาสตร์ที่ ๒ การพัฒนาด้านส่งเสริมคุณภาพชีวิต และยุทธศาสตร์ที่ ๔ การพัฒนาด้านการวางแผน การส่งเสริมการลงทุน พาณิชยกรรม และการท่องเที่ยว	ยุทธศาสตร์ที่ ๔ : ด้านเศรษฐกิจ	เพื่อส่งเสริมคุณภาพชีวิตของประชาชนให้มีความเป็นอยู่ที่ดีขึ้น	เชิงปริมาณ - การสร้างงานสร้างอาชีพให้กับประชาชนจำนวน ๗ หมู่บ้าน เชิงคุณภาพ - ร้อยละ ๖๐ ประชาชนสามารถลดรายจ่ายภายในครัวเรือนได้	๑	๑	๑	๑	ปีละ ๑ โครงการ	สร้างรายได้และลดรายจ่ายในครัวเรือน	จำนวน ๑ โครงการ	สำนักปลัด	อบต.ห้วยทรายเหนือ

ความเชื่อมโยงกับยุทธศาสตร์จังหวัด	ยุทธศาสตร์อปท. ในเขตจังหวัด	ยุทธศาสตร์อปท.	เป้าประสงค์	ตัวชี้วัดผลผลิต/โครงการ	ค่าเป้าหมาย				ความก้าวหน้าของเป้าหมาย	กลยุทธ์	ผลผลิต/โครงการ	หน่วยงานรับผิดชอบ	หน่วยงานสนับสนุน
					๖๑	๖๒	๖๓	๖๔					
ยุทธศาสตร์ที่ ๒ สินค้าเกษตร - อาหารมีคุณภาพและปลอดภัย	ยุทธศาสตร์ที่ ๒ การพัฒนาด้านส่งเสริมคุณภาพชีวิต และยุทธศาสตร์ที่ ๔ การพัฒนาด้านการวางแผน การส่งเสริมการลงทุน พาณิชยกรรม และการท่องเที่ยว	ยุทธศาสตร์ที่ ๔ : ด้านเศรษฐกิจ	เพื่อส่งเสริมคุณภาพชีวิตของประชาชนให้มีความเป็นอยู่ที่ดีขึ้น	เชิงปริมาณ - ส่งเสริมการดำเนินชีวิตแบบเศรษฐกิจพอเพียง จำนวน ๗ หมู่บ้าน เชิงคุณภาพ - ร้อยละ ๖๐ ประชาชนสามารถพึ่งตนเองได้	๑	๑	๑	๑	ปีละ ๑ โครงการ	ส่งเสริมกิจกรรมที่สอดคล้องตามแนวทางเศรษฐกิจพอเพียง	จำนวน ๑ โครงการ	สำนักปลัด	อบต.ห้วยทรายเหนือ

ความเชื่อมโยงกับยุทธศาสตร์จังหวัด	ยุทธศาสตร์อปท. ในเขตจังหวัด	ยุทธศาสตร์อปท.	เป้าประสงค์	ตัวชี้วัดผลผลิต/โครงการ	ค่าเป้าหมาย				ความก้าวหน้าของเป้าหมาย	กลยุทธ์	ผลผลิต/โครงการ	หน่วยงานรับผิดชอบ	หน่วยงานสนับสนุน
					๖๑	๖๒	๖๓	๖๔					
ยุทธศาสตร์ที่ ๑ เมืองน่าอยู่และประชาชนมีคุณภาพชีวิตที่ดี	ยุทธศาสตร์ที่ ๒ การพัฒนาด้านส่งเสริมคุณภาพชีวิตและยุทธศาสตร์ที่ ๓ ด้านการจัดระเบียบชุมชนสังคม และการรักษาความสงบเรียบร้อย	ยุทธศาสตร์ที่ ๕ : ด้านสังคม	เพื่อให้ประชาชนมีคุณภาพชีวิตที่ดีมีความเข้มแข็งสามารถพึ่งพาตนเองได้ เพื่อส่งเสริมปลูกฝังให้ประชาชนมีคุณธรรมจริยธรรมมีความตระหนักรู้ในบทบาทหน้าที่ของพลเมืองดี	เชิงปริมาณ - กิจกรรมส่งเสริมการสร้างความเข้มแข็งและความสามัคคีของประชาชนในตำบล เชิงคุณภาพ - ร้อยละ ๒๐ ของประชาชนที่มีส่วนร่วมในการสร้างความเข้มแข็งและความสามัคคีของประชาชนในตำบล	๑	๑	๑	๑	ปีละ ๑ โครงการ	ส่งเสริมการสร้าง ความเข้มแข็งและความสามัคคีของประชาชนในตำบล	จำนวน ๑ โครงการ	สำนักปลัด	อบต.ห้วยทรายเหนือ

ความเชื่อมโยงกับยุทธศาสตร์จังหวัด	ยุทธศาสตร์อปท. ในเขตจังหวัด	ยุทธศาสตร์อปท.	เป้าประสงค์	ตัวชี้วัดผลผลิต/โครงการ	ค่าเป้าหมาย				ความก้าวหน้าของเป้าหมาย	กลยุทธ์	ผลผลิต/โครงการ	หน่วยงานรับผิดชอบ	หน่วยงานสนับสนุน
					๖๑	๖๒	๖๓	๖๔					
ยุทธศาสตร์ที่ ๑ เมืองน่าอยู่และประชาชนมีคุณภาพชีวิตที่ดี	ยุทธศาสตร์ที่ ๒ การพัฒนาด้านส่งเสริมคุณภาพชีวิตและยุทธศาสตร์ที่ ๓ ด้านการจัดระเบียบชุมชนสังคม และการรักษาความสงบเรียบร้อย	ยุทธศาสตร์ที่ ๕ : ด้านสังคม	เพื่อให้ประชาชนมีคุณภาพชีวิตที่ดี มีความเข้มแข็ง สามารถพึ่งพาตนเองได้ เพื่อส่งเสริมปลูกฝังให้ประชาชนมีคุณธรรม จริยธรรมมีความตระหนักในบทบาทหน้าที่ของพลเมืองดี	เชิงปริมาณ - กิจกรรมที่เป็นการเสริมสร้างความเข้มแข็งและความอบอุ่นให้แก่ครอบครัว เชิงคุณภาพ - ร้อยละ ๒๐ ของประชาชนที่มีส่วนร่วมในกิจกรรมที่เป็นการเสริมสร้างความเข้มแข็งและความอบอุ่นให้แก่ครอบครัว	๑	๑	๑	๑	ปีละ ๑ โครงการ	ส่งเสริมการดำเนินงานของศูนย์พัฒนาครอบครัว สนับสนุนให้ทุกภาคส่วนของสังคมมีส่วนร่วมในกิจกรรมที่เป็นการเสริมสร้างความเข้มแข็ง และความอบอุ่นให้แก่ครอบครัว	จำนวน ๑ โครงการ	สำนักปลัด	อบต.ห้วยทรายเหนือ

ความเชื่อมโยงกับยุทธศาสตร์จังหวัด	ยุทธศาสตร์อปท. ในเขตจังหวัด	ยุทธศาสตร์อปท.	เป้าประสงค์	ตัวชี้วัดผลผลิต/โครงการ	ค่าเป้าหมาย				ความก้าวหน้าของเป้าหมาย	กลยุทธ์	ผลผลิต/โครงการ	หน่วยงานรับผิดชอบ	หน่วยงานสนับสนุน
					๖๑	๖๒	๖๓	๖๔					
ยุทธศาสตร์ที่ ๑ เมืองน่าอยู่ และประชาชนมีคุณภาพชีวิตที่ดี	ยุทธศาสตร์ที่ ๒ การพัฒนาด้านส่งเสริมคุณภาพชีวิต และยุทธศาสตร์ที่ ๓ ด้านการจัดระเบียบชุมชนสังคม และการรักษาความสงบเรียบร้อย	ยุทธศาสตร์ที่ ๕ : ด้านสังคม	เพื่อให้ประชาชนมีคุณภาพชีวิตที่ดี มีความเข้มแข็ง สามารถพึ่งพาตนเองได้ เพื่อส่งเสริมปลูกฝังให้ประชาชนมีคุณธรรม จริยธรรม มีความตระหนักในบทบาทหน้าที่ของพลเมืองดี	เชิงปริมาณ - จำนวนโครงการ/กิจกรรมเกี่ยวกับการป้องกันและแก้ไขปัญหาเสพติดที่ดำเนินการหรือให้การสนับสนุน เชิงคุณภาพ - จำนวนผู้ค้า ผู้เสพ หรือช่องเกี่ยวกับยาเสพติดในพื้นที่มีลดลง ร้อยละ ๕	๑	๑	๑	๑	ปีละ ๑ โครงการ	ป้องกันปราบปราม และแก้ไขปัญหาเสพติดให้หมดไปจากพื้นที่ประสานความร่วมมือกับหน่วยงานของรัฐ เอกชนที่เกี่ยวข้อง ร่วมกันป้องกันและแก้ปัญหาอย่างใกล้ชิด เสริมสร้างความเข้มแข็ง ความเข้าใจที่ถูกต้องให้แก่สถาบัน	จำนวนโครงการ	๑	อบต.ห้วยทรายเหนือ

ความเชื่อมโยงกับยุทธศาสตร์จังหวัด	ยุทธศาสตร์อปท. ในเขตจังหวัด	ยุทธศาสตร์อปท.	เป้าประสงค์	ตัวชี้วัดผลผลิต/โครงการ	ค่าเป้าหมาย				ความก้าวหน้าของเป้าหมาย	กลยุทธ์	ผลผลิต/โครงการ	หน่วยงานรับผิดชอบ	หน่วยงานสนับสนุน
					๖๑	๖๒	๖๓	๖๔					
ยุทธศาสตร์ที่ ๑ เมืองน่าอยู่และประชาชนมีคุณภาพชีวิตที่ดี	ยุทธศาสตร์ที่ ๒ การพัฒนาด้านส่งเสริมคุณภาพชีวิตและยุทธศาสตร์ที่ ๓ ด้านการจัดระเบียบชุมชนสังคม และการรักษาความสงบเรียบร้อย	ยุทธศาสตร์ที่ ๕ : ด้านสังคม	เพื่อให้ประชาชนมีคุณภาพชีวิตที่ดี มีความเข้มแข็ง สามารถพึ่งพาตนเองได้ เพื่อส่งเสริมปลูกฝังให้ประชาชนมีคุณธรรม จริยธรรมมีความตระหนักในบทบาทหน้าที่ของพลเมืองดี	เชิงปริมาณ - มีการสนับสนุนงานด้านการป้องกันและบรรเทาสาธารณภัยเพิ่มขึ้น เชิงคุณภาพ - ร้อยละ ๑๐ ของประชาชนมีความพร้อมในการเตรียมรับภัยพิบัติเพิ่มขึ้น	๒	๒	๒	๒	ปีละ ๒ โครงการ	สนับสนุนกิจกรรมสร้างระบบความปลอดภัยในชีวิตและทรัพย์สินของประชาชนในตำบล	จำนวน ๒ โครงการ	สำนักปลัด	อบต.ห้วยทรายเหนือ

ความเชื่อมโยงกับยุทธศาสตร์จังหวัด	ยุทธศาสตร์อปท. ในเขตจังหวัด	ยุทธศาสตร์อปท.	เป้าประสงค์	ตัวชี้วัดผลผลิต/โครงการ	ค่าเป้าหมาย				ความก้าวหน้าของเป้าหมาย	กลยุทธ์/	ผลผลิต/โครงการ	หน่วยงานรับผิดชอบ	หน่วยงานสนับสนุน
					๖๑	๖๒	๖๓	๖๔					
ยุทธศาสตร์ที่ ๑ เมืองน่าอยู่และประชาชนมีคุณภาพชีวิตที่ดี	ยุทธศาสตร์ที่ ๒ การพัฒนาด้านส่งเสริมคุณภาพชีวิตและยุทธศาสตร์ที่ ๓ ด้านการจัดระเบียบชุมชนสังคม และการรักษาความสงบเรียบร้อย	ยุทธศาสตร์ที่ ๕ : ด้านสังคม	เพื่อให้ประชาชนมีคุณภาพชีวิตที่ดี มีความเข้มแข็ง สามารถพึ่งพาตนเองได้ เพื่อส่งเสริมปลูกฝังให้ประชาชนมีคุณธรรม จริยธรรม มีความตระหนักในบทบาทหน้าที่ของพลเมืองดี	เชิงปริมาณ - มีการสนับสนุนงานด้านสวัสดิการสังคม สงเคราะห์เพิ่มขึ้น เชิงคุณภาพ - การพัฒนาชีวิตเด็ก สตรี เยาวชน ผู้สูงอายุ ผู้พิการและผู้ด้อยโอกาสเพิ่มขึ้นร้อยละ ๒๐	๒	๒	๒	๒	ปีละ ๒ โครงการ	ส่งเสริม สนับสนุน อำนวยความสะดวกแก่การดำเนินงานด้านสวัสดิการสงเคราะห์เบี้ยยังชีพผู้สูงอายุ คนพิการ และผู้ด้อยโอกาสให้มีคุณภาพชีวิตที่ดี สามารถพึ่งตนเองได้ รวมทั้งได้รับการช่วยเหลือและได้รับการบริการอย่างทั่วถึงและเป็นธรรม	จำนวน ๒ โครงการ	สำนักปลัด	อบต.ห้วยทรายเหนือ

ความเชื่อมโยงกับยุทธศาสตร์จังหวัด	ยุทธศาสตร์อปท. ในเขตจังหวัด	ยุทธศาสตร์อปท.	เป้าประสงค์	ตัวชี้วัดผลผลิต/โครงการ	ค่าเป้าหมาย				ความก้าวหน้าของเป้าหมาย	กลยุทธ์	ผลผลิต/โครงการ	หน่วยงานรับผิดชอบ	หน่วยงานสนับสนุน
					๖๑	๖๒	๖๓	๖๔					
ยุทธศาสตร์ที่ ๑ เมืองน่าอยู่และประชาชนมีคุณภาพชีวิตที่ดี	ยุทธศาสตร์ที่ ๒ การพัฒนาด้านส่งเสริมคุณภาพชีวิตและยุทธศาสตร์ที่ ๓ ด้านการจัดระเบียบชุมชนสังคม และการรักษาความสงบเรียบร้อย	ยุทธศาสตร์ที่ ๕ : ด้านสังคม	เพื่อให้ประชาชนมีคุณภาพชีวิตที่ดี มีความเข้มแข็งสามารถพึ่งพาตนเองได้ เพื่อส่งเสริมปลูกฝังให้ประชาชนมีคุณธรรมจริยธรรมมีคุณธรรมตระหนักในบทบาทหน้าที่ของพลเมืองดี	เชิงปริมาณ - สนับสนุนงานด้านกีฬาและนันทนาการในพื้นที่ เชิงคุณภาพ - การจัดงานแข่งขันกีฬาภายในพื้นที่ - ประชาชนมีสุขภาพแข็งแรง	๑	๑	๑	๑	ปีละ ๑ โครงการ	ส่งเสริมและสนับสนุนด้านการกีฬาและลานกีฬาหมู่บ้านเพื่อสุขภาพอนามัยที่ดีของประชาชน ให้เด็กและเยาวชนใช้เวลาว่างให้เกิดประโยชน์ สนับสนุนให้มีการแข่งขันกีฬา เพื่อก่อให้เกิดความรัก ความสามัคคีและปลูกฝังค่านิยมที่ดีต่อการศึกษา	จำนวน ๑ โครงการ	สำนักปลัด	อบต.ห้วยทรายเหนือ

ความเชื่อมโยงกับยุทธศาสตร์จังหวัด	ยุทธศาสตร์ ร.อปท. ในเขตจังหวัด	ยุทธศาสตร์ ร.อปท.	เป้าประสงค์	ตัวชี้วัด ผลผลิต/ โครงการ	ค่าเป้าหมาย				ความก้าวหน้าของเป้าหมาย	กลยุทธ์	ผลผลิต/ โครงการ	หน่วยงานรับผิดชอบ	หน่วยงานสนับสนุน
					๖๑	๖๒	๖๓	๖๔					
ยุทธศาสตร์ที่ ๑ สินค้าเกษตร - อาหารมีคุณภาพและปลอดภัย ยุทธศาสตร์ที่ ๒ เมืองน่าอยู่และประชาชนมีคุณภาพชีวิตที่ดี	ยุทธศาสตร์ที่ ๒ การพัฒนาด้านส่งเสริมคุณภาพชีวิต	ยุทธศาสตร์ที่ ๖ : ด้านสาธารณสุข	เพื่อให้ประชาชนมีคุณภาพชีวิตที่ดี มีความเข้มแข็ง สุขภาพร่างกายแข็งแรง	เชิงปริมาณ - การสนับสนุนการพัฒนา ระบบบริการสาธารณสุข จำนวน ๗ หมู่บ้าน เชิงคุณภาพ - ร้อยละของการมีส่วนร่วม โครงการเมื่อเทียบกับ เป้าหมายมากกว่าร้อยละ ๕๐	๒	๒	๒	๒	ปีละ ๒ โครงการ	ส่งเสริมระบบสาธารณสุขมูลฐานให้มีความเข้มแข็ง	จำนวน ๒ โครงการ	สำนักปลัด	อบต.ห้วยทรายเหนือ

ความเชื่อมโยงกับยุทธศาสตร์จังหวัด	ยุทธศาสตร์อปท. ในเขตจังหวัด	ยุทธศาสตร์อปท.	เป้าประสงค์	ตัวชี้วัดผลผลิต/โครงการ	ค่าเป้าหมาย				ความก้าวหน้าของเป้าหมาย	กลยุทธ์	ผลผลิต/โครงการ	หน่วยงานรับผิดชอบ	หน่วยงานสนับสนุน
					๖๑	๖๒	๖๓	๖๔					
ยุทธศาสตร์ที่ ๑ สินค้าเกษตร - อาหารมีคุณภาพและปลอดภัย ยุทธศาสตร์ที่ ๒ เมืองน่าอยู่และประชาชนมีคุณภาพชีวิตที่ดี	ยุทธศาสตร์ที่ ๒ การพัฒนาด้านส่งเสริมคุณภาพชีวิต	ยุทธศาสตร์ที่ ๖ : ด้านสาธารณสุข	เพื่อให้ประชาชนมีคุณภาพชีวิตที่ดี มีความเข้มแข็ง สุขภาพร่างกายแข็งแรง	เชิงปริมาณ - กิจกรรมเกี่ยวกับการป้องกันโรคติดต่อ เชิงคุณภาพ - อัตราการเกิดโรคติดต่อและโรคระบาดต่างๆ ในหมู่บ้านมีจำนวนลดลงร้อยละ ๑๐	๓	๓	๓	๓	ปีละ ๓โครงการ	ส่งเสริมและสนับสนุนให้ประชาชนมีความรู้เกี่ยวกับโรคภัยไข้เจ็บต่างๆ พร้อมทั้งป้องกันโรคติดต่อ รวมทั้งสามารถปฐมพยาบาลเบื้องต้นได้	จำนวน ๓โครงการ	สำนักปลัด	อบต.ห้วยทรายเหนือ

ความเชื่อมโยงกับยุทธศาสตร์จังหวัด	ยุทธศาสตร์อปท. ในเขตจังหวัด	ยุทธศาสตร์อปท.	เป้าประสงค์	ตัวชี้วัดผลผลิต/โครงการ	ค่าเป้าหมาย				ความก้าวหน้าของเป้าหมาย	กลยุทธ์	ผลผลิต/โครงการ	หน่วยงานรับผิดชอบ	หน่วยงานสนับสนุน
					๖๑	๖๒	๖๓	๖๔					
ยุทธศาสตร์ที่ ๑ สินค้าเกษตร - อาหารมีคุณภาพและปลอดภัย ยุทธศาสตร์ที่ ๒ เมืองน่าอยู่และประชาชนมีคุณภาพชีวิตที่ดี	ยุทธศาสตร์ที่ ๒ การพัฒนาด้านส่งเสริมคุณภาพชีวิต	ยุทธศาสตร์ที่ ๖ : ด้านสาธารณสุข	เพื่อให้ประชาชนมีคุณภาพชีวิตที่ดี มีความเข้มแข็ง สุขภาพร่างกายแข็งแรง	เชิงปริมาณ - กิจกรรมการส่งเสริมให้ประชาชนมีสุขภาพร่างกายแข็งแรง ส่งเสริมให้มีการออกกำลังกาย เชิงคุณภาพ - ร้อยละของประชาชนในการมีส่วนร่วมโครงการเมื่อเทียบกับเป้าหมายมากกว่าร้อยละ ๕๐	๑	๑	๑	๑	ปีละ ๑ โครงการ	ส่งเสริมให้ประชาชนมีสุขภาพร่างกายแข็งแรง ส่งเสริมให้มีการออกกำลังกาย	จำนวน ๑ โครงการ	สำนักปลัด	อบต.ห้วยทรายเหนือ

ความเชื่อมโยงกับยุทธศาสตร์จังหวัด	ยุทธศาสตร์อปท. ในเขตจังหวัด	ยุทธศาสตร์อปท.	เป้าประสงค์	ตัวชี้วัดผลผลิต/โครงการ	ค่าเป้าหมาย				ความก้าวหน้าของเป้าหมาย	กลยุทธ์	ผลผลิต/โครงการ	หน่วยงานรับผิดชอบ	หน่วยงานสนับสนุน
					๖๑	๖๒	๖๓	๖๔					
ยุทธศาสตร์ที่ ๒ เมืองน่าอยู่และประชาชนมีคุณภาพชีวิตที่ดี	ยุทธศาสตร์ที่ ๗ การพัฒนากระบวนการบริหารจัดการที่ดีในองค์กร และการมีส่วนร่วมของประชาชน	ยุทธศาสตร์ที่ ๗: ด้านการเมืองการบริหาร	เพื่อพัฒนาประสิทธิภาพการจัดการ การบริหารงานขององค์การบริหารส่วนตำบลให้มีความโปร่งใส ตรวจสอบได้ และส่งเสริมสนับสนุนการมีส่วนร่วมในการทำงานในทุกภาคส่วน	เชิงปริมาณ - กิจกรรมด้านการส่งเสริมประชาธิปไตย ความเสมอภาคและสิทธิเสรีภาพการมีส่วนร่วมในการพัฒนาท้องถิ่นที่ดำเนินการหรือให้การสนับสนุนเชิงคุณภาพ - ประชาชนมีความรู้และสนใจในการส่งเสริมประชาธิปไตย เพิ่มขึ้นร้อยละ ๒๐	๒	๒	๒	๒	ปีละ ๒ โครงการ	ส่งเสริมและสนับสนุนการปกครองระบอบประชาธิปไตยอันมีพระมหากษัตริย์ทรงเป็นประมุข โดยมุ่งเน้นให้ประชาชนมีส่วนร่วมในทุกๆด้าน โดยเปิดโอกาสให้ประชาชนได้แสดงความคิดเห็นพร้อมทั้งได้เปิดโอกาสให้ประชาชนได้ติดตามตรวจสอบการทำงาน	จำนวน ๒ โครงการ	สำนักปลัด/กองช่าง/กองคลัง	อบต.ห้วยทรายเหนือ

ความเชื่อมโยงกับยุทธศาสตร์จังหวัด	ยุทธศาสตร์อปท. ในเขตจังหวัด	ยุทธศาสตร์อปท.	เป้าประสงค์	ตัวชี้วัดผลผลิต/โครงการ	ค่าเป้าหมาย				ความก้าวหน้าของเป้าหมาย	กลยุทธ์	ผลผลิต/โครงการ	หน่วยงานรับผิดชอบ	หน่วยงานสนับสนุน
					๖๑	๖๒	๖๓	๖๔					
ยุทธศาสตร์ที่ ๒ เมืองน่าอยู่และประชาชนมีคุณภาพชีวิตที่ดี	ยุทธศาสตร์ที่ ๗ การพัฒนากระบวนการบริหารจัดการที่ดีในองค์กร และการมีส่วนร่วมของประชาชน	ยุทธศาสตร์ที่ ๗ : ด้านการเมืองการบริหาร	เพื่อพัฒนาประสิทธิภาพการจัดการ การบริหารงานขององค์กรบริหารส่วนตำบลให้มีความโปร่งใสตรวจสอบได้ และส่งเสริมสนับสนุนการมีส่วนร่วมในการทำงานในทุกภาคส่วน	เชิงปริมาณ -บุคลากรได้รับการพัฒนาทักษะความรู้อย่างต่อเนื่อง เชิงคุณภาพ -ร้อยละ ๒๐ ของการลดจำนวนการผิดพลาดในการ	๒	๒	๒	๒	ปีละ ๑ โครงการ	พัฒนาประสิทธิภาพบุคลากร โดยการส่งเสริมให้บุคลากรได้พัฒนาความรู้ความสามารถในการปฏิบัติงานเพื่อตอบสนองต่อความต้องการของประชาชน เน้นการทำงานเป็นทีมโดยยึดผลสำเร็จของ	จำนวน ๑ โครงการ	สำนักปลัด/กองช่าง/กองคลัง	อบต.ห้วยทรายเหนือ

ความเชื่อมโยงกับยุทธศาสตร์จังหวัด	ยุทธศาสตร์อปท. ในเขตจังหวัด	ยุทธศาสตร์อปท.	เป้าประสงค์	ตัวชี้วัดผลผลิต/โครงการ	ค่าเป้าหมาย				ความก้าวหน้าของเป้าหมาย	กลยุทธ์	ผลผลิต/โครงการ	หน่วยงานรับผิดชอบ	หน่วยงานสนับสนุน
					๖๑	๖๒	๖๓	๖๔					
ยุทธศาสตร์ที่ ๒ เมืองน่าอยู่และประชาชนมีคุณภาพชีวิตที่ดี	ยุทธศาสตร์ที่ ๗ การพัฒนากระบวนการบริหารจัดการที่ดีในองค์กรและการมีส่วนร่วมของประชาชน	ยุทธศาสตร์ที่ ๗ : ด้านการเมืองการบริหาร	เพื่อพัฒนาประสิทธิภาพการจัดการบริหารงานขององค์กรบริหารส่วนตำบลให้มีความโปร่งใสตรวจสอบได้และส่งเสริมสนับสนุนการมีส่วนร่วมในภาคส่วน	เชิงปริมาณ - กิจกรรมการให้บริการประชาชนเชิงคุณภาพ -ประชาชนมีความพึงพอใจในการรับบริการเพิ่มขึ้นร้อยละ ๒๐	๑๑	๑๑	๑๑	๑๑	ปีละ ๗โครงการ	สร้างระบบการบริหารการจัดการที่ดี โดยเน้นการบริหารราชการเพื่อประโยชน์โดยรวมของประชาชนเป็นหลัก ในการให้บริการประชาชนจะต้องสะดวก รวดเร็ว และถูกต้องเป็นที่ประทับใจต่อประชาชนที่มาใช้บริการ	จำนวน ๗โครงการ	สำนักปลัด/กองช่าง/กองคลัง	อบต.ห้วยทรายเหนือ

ความเชื่อมโยงกับยุทธศาสตร์จังหวัด	ยุทธศาสตร์อปท. ในเขตจังหวัด	ยุทธศาสตร์อปท.	เป้าประสงค์	ตัวชี้วัดผลผลิต/โครงการ	ค่าเป้าหมาย				ความก้าวหน้าของเป้าหมาย	กลยุทธ์/	ผลผลิต/โครงการ	หน่วยงานรับผิดชอบ	หน่วยงานสนับสนุน
					๖๑	๖๒	๖๓	๖๔					
ยุทธศาสตร์ที่ ๒ เมืองน่าอยู่และประชาชนมีคุณภาพชีวิตที่ดี	ยุทธศาสตร์ที่ ๗ การพัฒนากระบวนการบริหารจัดการที่ดีในองค์กร และการมีส่วนร่วมของประชาชน	ยุทธศาสตร์ที่ ๗ : ด้านการเมืองการบริหาร	เพื่อพัฒนาประสิทธิภาพการจัดการ การบริหารงานขององค์กรบริหารส่วนตำบลให้มีความโปร่งใส ตรวจสอบได้ และส่งเสริมสนับสนุนการมีส่วนร่วมในการทำงานในทุกภาคส่วน	เชิงปริมาณ - กิจกรรมการให้บริการประชาชน เชิงคุณภาพ - ประชาชนมีความพึงพอใจในการรับบริการเพิ่มขึ้นร้อยละ ๒๐	๑	๑	๑	๑	ปีละ ๑โครงการ	บริหารงบประมาณด้วยความประหยัดและโปร่งใส มีประสิทธิภาพ ยุติธรรม มีการตรวจสอบจากภาคประชาชน	จำนวน ๑ โครงการ	สำนักปลัด/กองช่าง/กองคลัง	อบต.ห้วยทรายเหนือ

ความเชื่อมโยงกับยุทธศาสตร์จังหวัด	ยุทธศาสตร์ อปท. ในเขตจังหวัด	ยุทธศาสตร์ อปท.	เป้าประสงค์	ตัวชี้วัดผลผลิต/โครงการ	ค่าเป้าหมาย				ความก้าวหน้าของเป้าหมาย	กลยุทธ์	ผลผลิต/โครงการ	หน่วยงานรับผิดชอบ	หน่วยงานสนับสนุน
					๖๑	๖๒	๖๓	๖๔					
ยุทธศาสตร์ที่ ๒ เมืองน่าอยู่และประชาชนมีคุณภาพชีวิตที่ดี	ยุทธศาสตร์ ที่ ๗ การพัฒนากระบวนการบริหารจัดการที่ดีในองค์กร และการมีส่วนร่วมของประชาชน	ยุทธศาสตร์ที่ ๗ : ด้านการเมืองการบริหาร	เพื่อพัฒนาประสิทธิภาพการจัดการ การบริหารงานขององค์การบริหารส่วนตำบลห้วยทรายเหนือให้มีความโปร่งใสตรวจสอบได้ และส่งเสริมสนับสนุนการมีส่วนร่วมในการทำงานในทุกภาคส่วน	เชิงปริมาณ - กิจกรรมส่งเสริมการประชาสัมพันธ์เชิงคุณภาพ -ประชาชนร้อยละ ๘๐ ได้รับรู้ข่าวสารต่างๆ	๕	๕	๕	๕	ปีละ ๒โครงการ	ส่งเสริมการประชาสัมพันธ์ มีการติดต่อสื่อสาร ข้อมูลข่าวสารระหว่างองค์การบริหารส่วนตำบลกับประชาชนอย่างทั่วถึง โดยผ่านทางสื่อต่างๆ อย่างต่อเนื่องเพื่อให้ประชาชนได้รับทราบถึงข้อมูลข่าวสารขององค์การบริหารส่วนตำบลห้วยทรายเหนืออย่างทั่วถึง	จำนวน ๒โครงการ	สำนักปลัด/กองช่าง/กองคลัง	อบต.ห้วยทรายเหนือ

ความเชื่อมโยงกับยุทธศาสตร์จังหวัด	ยุทธศาสตร์อปท. ในเขตจังหวัด	ยุทธศาสตร์อปท.	เป้าประสงค์	ตัวชี้วัดผลผลิต/โครงการ	ค่าเป้าหมาย				ความก้าวหน้าของเป้าหมาย	กลยุทธ์	ผลผลิต/โครงการ	หน่วยงานรับผิดชอบ	หน่วยงานสนับสนุน
					๖๑	๖๒	๖๓	๖๔					
ยุทธศาสตร์ที่ ๓ เมืองท่องเที่ยวชั้นนำของอาเซียน และแหล่งศึกษาดูงาน – ประชุมสัมมนาสำคัญระดับประเทศ	ยุทธศาสตร์ที่ ๕ การพัฒนาด้านการบริหารจัดการและอนุรักษ์ทรัพยากรธรรมชาติและสิ่งแวดล้อม	ยุทธศาสตร์ที่ ๘ : ด้านทรัพยากรธรรมชาติและสิ่งแวดล้อม	เพื่อพัฒนาทรัพยากรธรรมชาติและสิ่งแวดล้อม ให้มีความยั่งยืน และได้รับการอนุรักษ์อย่างต่อเนื่อง	เชิงปริมาณ - กิจกรรมสร้างจิตสำนึกและตระหนักในการรักษาธรรมชาติและสิ่งแวดล้อม เชิงคุณภาพ - ประชาชนมีจิตสำนึกและตระหนักในการรักษาธรรมชาติและสิ่งแวดล้อม ร้อยละ ๒๐	๓	๓	๓	๓	ปีละ ๑โครงการ	การสร้างจิตสำนึกและตระหนักในการรักษาธรรมชาติและสิ่งแวดล้อม	จำนวน ๑โครงการ	สำนักปลัด	อบต.ห้วยทรายเหนือ

ความเชื่อมโยงกับยุทธศาสตร์จังหวัด	ยุทธศาสตร์อปท. ในเขตจังหวัด	ยุทธศาสตร์อปท.	เป้าประสงค์	ตัวชี้วัดผลผลิต/โครงการ	ค่าเป้าหมาย				ความก้าวหน้าของเป้าหมาย	กลยุทธ์/	ผลผลิต/โครงการ/	หน่วยงานรับผิดชอบ	หน่วยงานสนับสนุน
					๖๑	๖๒	๖๓	๖๔					
ยุทธศาสตร์ที่ ๓ เมืองท่องเที่ยวชั้นนำของอาเซียน และแหล่งศึกษาดูงาน – ประชุมสัมมนาสำคัญระดับประเทศ	ยุทธศาสตร์ที่ ๕ การพัฒนาด้านการบริหารจัดการและอนุรักษ์ทรัพยากรธรรมชาติและสิ่งแวดล้อม	ยุทธศาสตร์ที่ ๘ : ด้านทรัพยากรธรรมชาติและสิ่งแวดล้อม	เพื่อพัฒนาทรัพยากรธรรมชาติและสิ่งแวดล้อม ให้มีความยั่งยืน และได้รับการอนุรักษ์อย่างต่อเนื่อง	เชิงปริมาณ - สร้างแหล่งท่องเที่ยวในตำบลให้เป็นแหล่งพักผ่อนหย่อนใจ เชิงคุณภาพ - ร้อยละของประชาชนในการมีส่วนร่วมโครงการเมื่อเทียบกับเป้าหมายมากกว่าร้อยละ ๕๐	๑	๑	๑	๑	ปีละ ๑โครงการ	พัฒนาแหล่งท่องเที่ยวในตำบลให้เป็นแหล่งพักผ่อนหย่อนใจ	จำนวน ๑โครงการ	สำนักปลัด	อบต.ห้วยทรายเหนือ

ส่วนที่ ๔
การนำแผนพัฒนาท้องถิ่นสู่ปฏิบัติการปฏิบัติ

๑. ยุทธศาสตร์การพัฒนาและแผนงาน

ที่	ยุทธศาสตร์	ด้าน	แผนงาน	หน่วยงาน รับผิดชอบ หลัก	หน่วยงาน สนับสนุน
๑	ด้านแหล่งน้ำ	งานบริหารทั่วไป	แผนงานเคหะและ ชุมชน	กองช่าง	อบต. ห้วย ทราย เหนือ
๒	ด้านการศึกษา ศาสนา และวัฒนธรรม	งานบริหารทั่วไป	แผนงานการศึกษา	สำนักปลัด	
		งานบริการชุมชน และสังคม	แผนงานการศึกษา	สำนักปลัด	
		งานศาสนา วัฒนธรรมท้องถิ่น	แผนงานการศึกษา วัฒนธรรมและ นันทนาการ	สำนักปลัด	
๓	ด้านโครงสร้างพื้นฐาน	บริหารทั่วไป	แผนงานบริหารงาน ทั่วไป	กองช่าง	
		งานไฟฟ้าและ ถนน	แผนงานเคหะและ ชุมชน	กองช่าง	
		งานกิจการประปา	แผนงานการพาณิชย์	กองช่าง/ กองคลัง	
๔	ด้านเศรษฐกิจ	บริการชุมชนและ สังคม	แผนงานสร้างความ เข้มแข็งของชุมชน	สำนักปลัด	
๕	ด้านสังคม	บริหารทั่วไป	แผนงานการรักษา ความสงบภายใน	สำนักปลัด	
		งานสวัสดิการ สังคมและสังคม สงเคราะห์	แผนงานสังคม เคราะห์	สำนักปลัด	
		งบกลาง	แผนงานงบกลาง	สำนักปลัด	

ที่	ยุทธศาสตร์	ด้าน	แผนงาน	หน่วยงาน รับผิดชอบ หลัก	หน่วยงาน สนับสนุน
๖	ด้านสาธารณสุข	งานบริการ สาธารณสุขและ งานสาธารณสุข อื่น	แผนงานสาธารณสุข	สำนักปลัด	อบต. ห้วย ทราย เหนือ
		บริการชุมชนและ สังคม	แผนงานสาธารณสุข	กองสาธารณสุข	
		บริการชุมชนและ สังคม	แผนงานสังคม สงเคราะห์	สำนัก ปลัดเทศบาล	
		การดำเนินงาน อื่นๆ	แผนงานงบกกลาง	สำนัก ปลัดเทศบาล	
		งบกกลาง	แผนงานงบกกลาง	สำนักปลัด	
๗	ด้านการเมืองการบริหาร	บริหารทั่วไป	แผนงานบริหารทั่วไป	สำนักปลัด	
		บริหารงานคลัง	แผนงานบริหารทั่วไป	กองช่าง	
		บริหารทั่วไป	แผนงานเคหะและ ชุมชน	กองช่าง	
		บริหารทั่วไป เกี่ยวกับการศึกษา	แผนงานการศึกษา	สำนักปลัด	
๘	ด้านทรัพยากร ธรรมชาติและ สิ่งแวดล้อม	งานอนุรักษ์แหล่ง น้ำและป่าไม้	แผนงานเกษตร	สำนักปลัด	
รวม	๘ ยุทธศาสตร์	๙ ด้าน	๑๑ แผนงาน	๓ สำนัก/ กอง	

บัญชีสรุปโครงการพัฒนา
แผนพัฒนาท้องถิ่นสี่ปี (พ.ศ.๒๕๖๑ - ๒๕๖๔)

ยุทธศาสตร์	ปี ๒๕๖๑		ปี ๒๕๖๒		ปี ๒๕๖๓		ปี ๒๕๖๔		รวม ๔ ปี	
	จำนวนโครงการ	งบประมาณ (บาท)	จำนวนโครงการ	งบประมาณ (บาท)	จำนวนโครงการ	งบประมาณ (บาท)	จำนวนโครงการ	งบประมาณ (บาท)	จำนวนโครงการ	งบประมาณ (บาท)
๑) ยุทธศาสตร์ด้านแหล่งน้ำ										
๑.๑ ส่งเสริมการพัฒนาแหล่งน้ำสำหรับประชาชนได้อุปโภคบริโภค โดยการพัฒนาแหล่งน้ำที่มีอยู่เดิมให้สามารถใช้ประโยชน์ได้อย่างคุ้มค่า	๑๘	๔,๘๐๐,๐๐๐	๑๘	๔,๘๐๐,๐๐๐	๑๘	๔,๘๐๐,๐๐๐	๑๘	๔,๘๐๐,๐๐๐	๗๒	๑๙,๒๐๐,๐๐๐
รวม	๑๘	๔,๘๐๐,๐๐๐	๑๘	๔,๘๐๐,๐๐๐	๑๘	๔,๘๐๐,๐๐๐	๑๘	๔,๘๐๐,๐๐๐	๗๒	๑๙,๒๐๐,๐๐๐
๒) ยุทธศาสตร์ด้านการศึกษา ศาสนา และวัฒนธรรม										
๒.๑ พัฒนาศูนย์พัฒนาเด็กเล็กให้ได้มาตรฐาน	๙	๒,๕๘๕,๐๐๐	๙	๒,๕๘๕,๐๐๐	๙	๒,๕๘๕,๐๐๐	๙	๒,๕๘๕,๐๐๐	๓๖	๑๐,๓๔๐,๐๐๐
๒.๒ ส่งเสริมการศึกษาทุกระดับ ทั้งในระบบนอกระบบ และตามอัธยาศัย	๒	๑๑๐,๐๐๐	๒	๑๑๐,๐๐๐	๒	๑๑๐,๐๐๐	๒	๑๑๐,๐๐๐	๘	๔๔๐,๐๐๐
๒.๓ สนับสนุนการพัฒนาด้านการศึกษา ให้กับโรงเรียนทุกโรงในเขตตำบล	๔	๑,๔๑๐,๐๐๐	๔	๑,๔๑๐,๐๐๐	๔	๑,๔๑๐,๐๐๐	๔	๑,๔๑๐,๐๐๐	๑๖	๕,๖๔๐,๐๐๐
๒.๔ ส่งเสริมกิจกรรมและสนับสนุนด้านการศึกษา	๓	๕๐,๐๐๐	๓	๕๐,๐๐๐	๓	๕๐,๐๐๐	๓	๕๐,๐๐๐	๑๒	๒๐๐,๐๐๐
๒.๕ ส่งเสริมและสนับสนุนกิจกรรมด้านศิลปวัฒนธรรมขนบธรรมเนียมประเพณี	๓	๑๐๐,๐๐๐	๓	๑๐๐,๐๐๐	๓	๑๐๐,๐๐๐	๓	๑๐๐,๐๐๐	๑๒	๔๐๐,๐๐๐
รวม	๒๑	๔,๐๙๕,๐๐๐	๒๑	๔,๐๙๕,๐๐๐	๒๑	๔,๐๙๕,๐๐๐	๒๑	๔,๐๙๕,๐๐๐	๘๔	๑๖,๒๒๐,๐๐๐

ยุทธศาสตร์	ปี ๒๕๖๑		ปี ๒๕๖๒		ปี ๒๕๖๓		ปี ๒๕๖๔		รวม ๔ ปี	
	จำนวนโครงการ	งบประมาณ (บาท)	จำนวนโครงการ	งบประมาณ (บาท)	จำนวนโครงการ	งบประมาณ (บาท)	จำนวนโครงการ	งบประมาณ (บาท)	จำนวนโครงการ	งบประมาณ (บาท)
๓) ยุทธศาสตร์ด้านโครงสร้างพื้นฐาน										
๓.๑ พัฒนาระบบการ ก่อสร้าง ปรับปรุง บำรุงรักษา สาธารณูปโภคต่างๆ การขยายเขตไฟฟ้า ติดตั้งไฟฟ้าสาธารณะ ให้ทั่วถึงพื้นที่ประชาชนมีไฟฟ้าในครัวเรือนใช้ตามความเหมาะสม	๔๕	๒๒,๓๕๔,๐๐๐	๔๕	๒๒,๓๕๔,๐๐๐	๔๕	๒๒,๓๕๔,๐๐๐	๔๕	๒๒,๓๕๔,๐๐๐	๑๘๐	๘๙,๔๑๖,๐๐๐
๓.๒ สร้างและบำรุงรักษากันทุกสาย ทั้งเส้นทางสายหลัก และทางเชื่อมระหว่างหมู่บ้าน โดยจะปรับปรุงให้เป็นถนนที่ได้มาตรฐาน ประชาชนสามารถใช้ประโยชน์ได้ตลอดปี	๔๐	๖๒,๙๔๘,๐๐๐	๔๐	๖๒,๙๔๘,๐๐๐	๔๐	๖๒,๙๔๘,๐๐๐	๔๐	๖๒,๙๔๘,๐๐๐	๑๖๐	๒๕๑,๗๙๒,๐๐๐
๓.๓ ก่อสร้างและปรับปรุงระบบน้ำเพื่ออุปโภค บริโภค ให้ครอบคลุมทั่วถึงและมีประสิทธิภาพ	๙	๑,๙๕๐,๐๐๐	๙	๑,๙๕๐,๐๐๐	๙	๑,๙๕๐,๐๐๐	๙	๑,๙๕๐,๐๐๐	๓๖	๗,๘๐๐,๐๐๐
รวม	๙๔	๘๗,๒๕๒,๐๐๐	๙๔	๘๗,๒๕๒,๐๐๐	๙๔	๘๗,๒๕๒,๐๐๐	๙๔	๘๗,๒๕๒,๐๐๐	๓๗๖	๓๔๙,๐๐๘,๐๐๐
๔) ยุทธศาสตร์ด้านเศรษฐกิจ										
๔.๑ สนับสนุน ส่งเสริมกลุ่มอาชีพให้เติบโตและเข้มแข็งเพื่อ พัฒนาศักยภาพของกลุ่มให้มีความเข้มแข็งอย่างยั่งยืน	๓	๖๕๐,๐๐๐	๓	๖๕๐,๐๐๐	๓	๖๕๐,๐๐๐	๓	๖๕๐,๐๐๐	๑๒	๒,๖๐๐,๐๐๐
๔.๒ สนับสนุน ส่งเสริมด้านการเกษตร กระบวนการเรียนรู้ ภาคเกษตร โดยการใช้เกษตรอินทรีย์	๔	๓๖๐,๐๐๐	๔	๓๖๐,๐๐๐	๔	๓๖๐,๐๐๐	๔	๓๖๐,๐๐๐	๑๖	๑,๔๔๐,๐๐๐
๔.๓ สร้างรายได้และลดรายจ่ายในครัวเรือน	๗	๕๐๐,๐๐๐	๗	๕๐๐,๐๐๐	๗	๕๐๐,๐๐๐	๗	๕๐๐,๐๐๐	๒๘	๒,๐๐๐,๐๐๐
๔.๔ ส่งเสริมกิจกรรมที่สอดคล้องตามแนวทางเศรษฐกิจพอเพียง	๓	๓๕๐,๐๐๐	๓	๓๕๐,๐๐๐	๓	๓๕๐,๐๐๐	๓	๓๕๐,๐๐๐	๑๒	๑,๔๐๐,๐๐๐
รวม	๑๗	๑,๘๖๐,๐๐๐	๑๗	๑,๘๖๐,๐๐๐	๑๗	๑,๘๖๐,๐๐๐	๑๗	๑,๘๖๐,๐๐๐	๖๘	๗,๔๔๐,๐๐๐

ยุทธศาสตร์	ปี ๒๕๖๑		ปี ๒๕๖๒		ปี ๒๕๖๓		ปี ๒๕๖๔		รวม ๔ ปี	
	จำนวนโครงการ	งบประมาณ (บาท)	จำนวนโครงการ	งบประมาณ (บาท)	จำนวนโครงการ	งบประมาณ (บาท)	จำนวนโครงการ	งบประมาณ (บาท)	จำนวนโครงการ	งบประมาณ (บาท)
๕) ยุทธศาสตร์ด้านสังคม										
๕.๑ ส่งเสริมการสร้างเสริมความเข้มแข็งและความสามัคคีของประชาชนในตำบล	๒	๕๐,๐๐๐	๒	๕๐,๐๐๐	๒	๕๐,๐๐๐	๒	๕๐,๐๐๐	๘	๒๐๐,๐๐๐
๕.๒ ส่งเสริมการดำเนินงานของศูนย์พัฒนาครอบครัวสนับสนุนให้ทุกภาคส่วนของสังคมมีส่วนร่วมในกิจกรรมที่เป็น การเสริมสร้างความเข้มแข็งและความอบอุ่นให้แก่ครอบครัว	๑	๒๐,๐๐๐	๑	๒๐,๐๐๐	๑	๒๐,๐๐๐	๑	๒๐,๐๐๐	๔	๘๐,๐๐๐
๕.๓ ป้องกัน ปราบปราม และแก้ไขปัญหาหายาเสพติดให้หมดไปจากพื้นที่ ประสานความร่วมมือกับหน่วยงานของรัฐ เอกชนที่เกี่ยวข้อง ร่วมมือป้องกันและแก้ปัญหายาอย่างใกล้ชิด เสริมสร้างความเข้มแข็ง ความเข้าใจที่ถูกต้องให้แก่สถาบันครอบครัว	๕	๖๕,๐๐๐	๕	๖๕,๐๐๐	๕	๖๕,๐๐๐	๕	๖๕,๐๐๐	๒๐	๒๖๐,๐๐๐
๕.๔ สนับสนุนกิจกรรมสร้างระบบความปลอดภัยในชีวิต และทรัพย์สินของประชาชนในตำบล	๔	๒,๑๒๐,๐๐๐	๔	๒,๑๒๐,๐๐๐	๔	๒,๑๒๐,๐๐๐	๔	๒,๑๒๐,๐๐๐	๑๖	๘,๔๘๐,๐๐๐
๕.๕ ส่งเสริม สนับสนุน อำนวยความสะดวกแก่การดำเนินงานด้านสวัสดิการสงเคราะห์เบี้ยยังชีพผู้สูงอายุ คนพิการและผู้ด้อยโอกาสให้มีคุณภาพชีวิตที่ดีสามารถพึ่งตนเองได้ รวมทั้งได้รับการช่วยเหลือและได้รับการบริการอย่างทั่วถึงและเป็นธรรม	๖	๔,๕๒๑,๒๐๐	๖	๔,๕๒๑,๒๐๐	๖	๔,๕๒๑,๒๐๐	๖	๔,๕๒๑,๒๐๐	๒๔	๑๘,๑๐๔,๘๐๐

ยุทธศาสตร์	ปี ๒๕๖๑		ปี ๒๕๖๒		ปี ๒๕๖๓		ปี ๒๕๖๔		รวม ๔ ปี	
	จำนวนโครงการ	งบประมาณ (บาท)	จำนวนโครงการ	งบประมาณ (บาท)	จำนวนโครงการ	งบประมาณ (บาท)	จำนวนโครงการ	งบประมาณ (บาท)	จำนวนโครงการ	งบประมาณ (บาท)
๕.๖ ส่งเสริมและด้านการกีฬาและลานกีฬาหมู่บ้านเพื่อสุขภาพอนามัยที่ดีของประชาชน ให้เด็กและเยาวชนใช้เวลาว่างให้เกิดประโยชน์ สนับสนุนให้มีการแข่งขันกีฬาเพื่อก่อให้เกิดความรักความสามัคคีและปลูกฝังค่านิยมที่ดีต่อกองกีฬา	๑	๔๐,๐๐๐	๑	๔๐,๐๐๐	๑	๔๐,๐๐๐	๑	๔๐,๐๐๐	๔	๑๖๐,๐๐๐
รวม	๑๙	๖,๘๑๖,๐๐๐	๑๙	๖,๘๑๖,๐๐๐	๑๙	๖,๘๑๖,๐๐๐	๑๙	๖,๘๑๖,๐๐๐	๗๖	๒๗,๒๖๔,๘๐๐
๖) ยุทธศาสตร์ด้านสาธารณสุข										
๖.๑ ส่งเสริมระบบสาธารณสุขมูลฐานให้มีความเข้มแข็ง	๕	๒๔๕,๐๐๐	๕	๒๔๕,๐๐๐	๕	๒๔๕,๐๐๐	๕	๒๔๕,๐๐๐	๒๐	๙๘๐,๐๐๐
๖.๒ ส่งเสริมและสนับสนุนให้ประชาชนมีความรู้เกี่ยวกับโรคภัยไข้เจ็บต่างๆพร้อมทั้งป้องกันโรคติดต่อ รวมทั้งสามารถปฐมพยาบาลเบื้องต้นได้	๖	๓๖๐,๐๐๐	๖	๓๖๐,๐๐๐	๖	๓๖๐,๐๐๐	๖	๓๖๐,๐๐๐	๒๘	๑,๔๔๐,๐๐๐
๖.๓ ส่งเสริมให้ประชาชนมีสุขภาพร่างกายแข็งแรง ส่งเสริมให้มีการออกกำลังกาย	๗	๒๕๐,๐๐๐	๗	๒๕๐,๐๐๐	๗	๒๕๐,๐๐๐	๗	๒๕๐,๐๐๐	๒๘	๑,๐๐๐,๐๐๐
รวม	๑๘	๘๕๕,๐๐๐	๑๘	๘๕๕,๐๐๐	๑๘	๘๕๕,๐๐๐	๑๘	๘๕๕,๐๐๐	๗๖	๓,๔๒๐,๐๐๐
๗) ยุทธศาสตร์ด้านการเมืองการบริหาร										
๗.๑ ส่งเสริมและสนับสนุนการปกครองระบบประชาธิปไตยอันมีพระมหากษัตริย์ทรงเป็นประมุข โดยมุ่งเน้นให้ประชาชนมีส่วนร่วมในทุกๆด้าน โดยเปิดโอกาสให้ประชาชนได้แสดงความคิดเห็น พร้อมทั้งได้เปิดโอกาสให้ประชาชนได้ติดตามตรวจสอบการทำงาน	๔	๒๔๖,๐๐๐	๔	๒๔๖,๐๐๐	๔	๒๔๖,๐๐๐	๔	๒๔๖,๐๐๐	๑๖	๙๘๘,๐๐๐

ยุทธศาสตร์	ปี ๒๕๖๑		ปี ๒๕๖๒		ปี ๒๕๖๓		ปี ๒๕๖๔		รวม ๔ ปี	
	จำนวนโครงการ	งบประมาณ (บาท)	จำนวนโครงการ	งบประมาณ (บาท)	จำนวนโครงการ	งบประมาณ (บาท)	จำนวนโครงการ	งบประมาณ (บาท)	จำนวนโครงการ	งบประมาณ (บาท)
๗.๒ พัฒนาประสิทธิภาพบุคลากร โดยการส่งเสริมให้บุคลากรได้พัฒนาความรู้ความสามารถในการปฏิบัติงานเพื่อตอบสนองความต้องการของประชาชน เน้นการทำงานเป็นทีมโดยยึดผลสำเร็จของงานและความพึงพอใจของประชาชนเป็นที่ตั้ง	๒	๔๐๐,๐๐๐	๒	๔๐๐,๐๐๐	๒	๔๐๐,๐๐๐	๒	๔๐๐,๐๐๐	๘	๑,๖๐๐,๐๐๐
๗.๓ สร้างระบบการบริหารจัดการที่ดี โดยเน้นการบริหารราชการเพื่อประโยชน์โดยรวมของประชาชนเป็นหลัก ในการให้บริการประชาชนที่มารับบริการ	๑๒	๑๖,๖๗๘,๐๐๐	๑๒	๑๖,๖๗๘,๐๐๐	๑๒	๑๖,๖๗๘,๐๐๐	๑๒	๑๖,๖๗๘,๐๐๐	๔๘	๖๖,๗๑๒,๐๐๐
๗.๔ บริหารงบประมาณด้วยความประหยัดและโปร่งใส มีประสิทธิภาพ ยุติธรรม มีการตรวจสอบจากภาคประชาชน	๑	๑๐,๐๐๐	๑	๑๐,๐๐๐	๑	๑๐,๐๐๐	๑	๑๐,๐๐๐	๔	๔๐,๐๐๐
๗.๕ ส่งเสริมการประชาสัมพันธ์ มีการติดต่อสื่อสารข้อมูลข่าวสารระหว่างองค์การบริหารส่วนตำบลกับประชาชนอย่างทั่วถึง โดยผ่านทางสื่อต่างๆ อย่างต่อเนื่องเพื่อให้ประชาชนได้รับทราบถึงข้อมูลข่าวสารขององค์การบริหารส่วนตำบลด้วยทราบดีเหมือนอย่างทั่วถึง	๓	๒๗๐,๐๐๐	๓	๒๗๐,๐๐๐	๓	๒๗๐,๐๐๐	๓	๒๗๐,๐๐๐	๑๒	๑,๐๘๐,๐๐๐
รวม	๒๒	๑๗,๖๐๔,๐๐๐	๒๒	๑๗,๖๐๔,๐๐๐	๒๒	๑๗,๖๐๔,๐๐๐	๒๒	๑๗,๖๐๔,๐๐๐	๘๘	๓๐,๕๑๖,๐๐๐
๘) ยุทธศาสตร์ด้านทรัพยากรธรรมชาติและสิ่งแวดล้อม										
๘.๑ การสร้างจิตสำนึกและตระหนักในการรักษาทรัพยากรธรรมชาติและสิ่งแวดล้อม	๓	๖๐,๐๐๐	๓	๖๐,๐๐๐	๓	๖๐,๐๐๐	๓	๖๐,๐๐๐	๑๒	๒๔๐,๐๐๐
๘.๒ สนับสนุนส่งเสริมอนุรักษ์ฟื้นฟูสิ่งแวดล้อมและทรัพยากรธรรมชาติให้มีการป้องกันและแก้ไขปัญหาสิ่งแวดล้อม	๑	๒๔๐,๐๐๐	๑	๒๔๐,๐๐๐	๑	๒๔๐,๐๐๐	๑	๒๔๐,๐๐๐	๔	๙๖๐,๐๐๐

ยุทธศาสตร์	ปี ๒๕๖๑		ปี ๒๕๖๒		ปี ๒๕๖๓		ปี ๒๕๖๔		รวม ๔ ปี	
	จำนวนโครงการ	งบประมาณ (บาท)	จำนวนโครงการ	งบประมาณ (บาท)	จำนวนโครงการ	งบประมาณ (บาท)	จำนวนโครงการ	งบประมาณ (บาท)	จำนวนโครงการ	งบประมาณ (บาท)
๘.๓ ส่งเสริมกิจกรรมปลูกต้นไม้ริมทางและที่สาธารณะ	๒	๕๕,๐๐๐	๒	๕๕,๐๐๐	๒	๕๕,๐๐๐	๒	๕๕,๐๐๐	๘	๒๒๐,๐๐๐
๘.๔ พัฒนาแหล่งท่องเที่ยวในตำบลให้เป็นแหล่งพักผ่อนหย่อนใจ	๑	๕๐,๐๐๐	๑	๕๐,๐๐๐	๑	๕๐,๐๐๐	๑	๕๐,๐๐๐	๔	๒๐๐,๐๐๐
รวม	๓	๑๐๕,๐๐๐	๓	๑๐๕,๐๐๐	๓	๑๐๕,๐๐๐	๓	๑๐๕,๐๐๐	๑๒	๔๗๐,๐๐๐
รวมทั้งสิ้น	๒๑๖	๑๒๓,๖๔๗,๒๐๐	๒๑๖	๑๒๓,๖๔๗,๒๐๐	๒๑๖	๑๒๓,๖๔๗,๒๐๐	๒๑๖	๑๒๓,๖๔๗,๒๐๐	๘๖๔	๕๔๔,๕๘๘,๘๐๐

บัญชีโครงการพัฒนาท้องถิ่น

รายละเอียดโครงการพัฒนา
แผนพัฒนาสี่ปี (พ.ศ.๒๕๖๑ - ๒๕๖๔)
องค์การบริหารส่วนตำบลห้วยทรายเหนือ

ยุทธศาสตร์จังหวัดที่ ๒ เมืองน่าอยู่และประชาชนมีคุณภาพชีวิตที่ดี

- ยุทธศาสตร์การพัฒนาขององค์การปกครองส่วนท้องถิ่นในเขตจังหวัด ยุทธศาสตร์ที่ ๑ ยุทธศาสตร์การพัฒนาด้านโครงสร้างพื้นฐาน

๑. ยุทธศาสตร์การพัฒนาด้านแหล่งน้ำ

๑.๑ แนวทางการพัฒนา ส่งเสริมการพัฒนาแหล่งน้ำสำหรับประชาชนได้อุปโภค - บริโภค โดยการพัฒนาแหล่งน้ำที่มีอยู่เดิมให้สามารถใช้ประโยชน์ได้อย่างคุ้มค่า

ที่	โครงการ	วัตถุประสงค์	เป้าหมาย (ผลผลิตของโครงการ)	งบประมาณและที่ผ่านมา				ตัวชี้วัด (KPI)	ผลที่คาดว่าจะ ได้รับ	หน่วยงาน รับผิดชอบ หลัก
				๒๕๖๑ (บาท)	๒๕๖๒ (บาท)	๒๕๖๓ (บาท)	๒๕๖๔ (บาท)			
๑	โครงการขุดลอก สระน้ำสาธารณะ	เพื่อให้ประชาชนในพื้นที่ มีน้ำใช้สำหรับอุปโภค- บริโภคและเพื่อ การเกษตรอย่างเพียงพอ	ขุดลอกสระน้ำสาธารณะ หมู่ ๑ บ้านทุ่งจับญวน บริเวณ สระหมอเจือ พร้อมแทคอนกรีต	๓๐๐,๐๐๐ งบอบต.	๓๐๐,๐๐๐ งบอบต.	๓๐๐,๐๐๐ งบอบต.	๓๐๐,๐๐๐ งบอบต.	สระน้ำที่ขุด ลอกแล้ว พร้อมเท คอนกรีต	ประชาชนใน พื้นที่มีน้ำใช้ สำหรับอุปโภค -บริโภค และ เพื่อการเกษตร	กองช่าง
๒	โครงการขุดเจาะ บ่อบาดาล	เพื่อให้ประชาชนในพื้นที่ มีน้ำใช้สำหรับอุปโภค- บริโภคอย่างเพียงพอ	ขุดเจาะบ่อบาดาล หมู่ ๑ บ้านทุ่งจับญวน บริเวณ ที่ดินนายโสภณ นุชเจริญ และบริเวณที่ดินนายวิศักดิ์ นกแก้ว	๔๐๐,๐๐๐ งบอบต.	๔๐๐,๐๐๐ งบอบต.	๔๐๐,๐๐๐ งบอบต.	๔๐๐,๐๐๐ งบอบต.	บ่อบาดาล เสร็จพร้อมใช้	ประชาชนใน พื้นที่มีน้ำใช้ สำหรับอุปโภค- บริโภค	กองช่าง

ที่	โครงการ	วัตถุประสงค์	เป้าหมาย (ผลผลิตของโครงการ)	งบประมาณและที่ผ่านมา				ตัวชี้วัด (KPI)	ผลที่คาดว่าจะ ได้รับ	หน่วยงาน รับผิดชอบ หลัก
				๒๕๖๑ (บาท)	๒๕๖๒ (บาท)	๒๕๖๓ (บาท)	๒๕๖๔ (บาท)			
๓	โครงการขุดลอกสระน้ำ สาธารณะ	เพื่อให้ประชาชนในพื้นที่ มีน้ำใช้สำหรับอุปโภค- บริโภคและเพื่อ การเกษตรอย่างเพียงพอ	ขุดลอกสระน้ำสาธารณะ หมู่ ๒ บ้านทุ่งหลวง	๒๐๐,๐๐๐ งบอบต.	๒๐๐,๐๐๐ งบอบต.	๒๐๐,๐๐๐ งบอบต.	๒๐๐,๐๐๐ งบอบต.	สระน้ำที่ขุด ลอกเสร็จแล้ว	ประชาชนใน พื้นที่มีน้ำใช้ สำหรับอุปโภค -บริโภคและ เพื่อการเกษตร อย่างเพียงพอ	กองช่าง
๔	โครงการขุดเจาะ บ่อบาดาล	เพื่อให้ประชาชนในพื้นที่ มีน้ำใช้สำหรับอุปโภค- บริโภคอย่างเพียงพอ	ขุดเจาะบ่อบาดาล หมู่ ๒ บ้านทุ่งหลวง	๒๐๐,๐๐๐ งบอบต.	๒๐๐,๐๐๐ งบอบต.	๒๐๐,๐๐๐ งบอบต.	๒๐๐,๐๐๐ งบอบต.	บ่อบาดาล เสร็จพร้อมใช้	ประชาชนใน พื้นที่มีน้ำใช้ สำหรับอุปโภค- บริโภค	กองช่าง
๕	โครงการขุดลอก สระน้ำซอยทุ่งยาว และฝัง ท่อระบายน้ำเข้าสระ พร้อมติดตั้งคาน้ำท่อน้ำ	เพื่อให้ประชาชนในพื้นที่ มีน้ำใช้สำหรับอุปโภค - บริโภคและเพื่อ การเกษตรอย่างเพียงพอ	ขุดลอกสระน้ำซอยทุ่งยาว และฝังท่อระบายน้ำเข้า สระ พร้อมติดตั้งคาน้ำท่อน้ำ ที่หมู่ ๓ บ้านทุ่งเค็ด บริเวณซอยทุ่งยาว	๕๐,๐๐๐ งบอบต.	๕๐,๐๐๐ งบอบต.	๕๐,๐๐๐ งบอบต.	๕๐,๐๐๐ งบอบต.	สระน้ำที่ ขุดลอกแล้ว และฝังท่อ ระบายน้ำเข้า สระพร้อมติด คาน้ำท่อน้ำ	ประชาชนใน พื้นที่มีน้ำใช้ สำหรับอุปโภค -บริโภคและ การเกษตรอย่าง เพียงพอ	กองช่าง

ที่	โครงการ	วัตถุประสงค์	เป้าหมาย (ผลผลิตของโครงการ)	งบประมาณและที่ผ่านมา				ตัวชี้วัด (KPI)	ผลที่คาดว่าจะ ได้รับ	หน่วยงาน รับผิดชอบ หลัก
				๒๕๖๑ (บาท)	๒๕๖๒ (บาท)	๒๕๖๓ (บาท)	๒๕๖๔ (บาท)			
๖	โครงการขุดลอก ฝายทดน้ำ	เพื่อให้ประชาชนในพื้นที่ มีน้ำใช้สำหรับอุปโภค- บริโภคและเพื่อ การเกษตรอย่างเพียงพอ	ขุดลอกฝายทดน้ำฝาย บริเวณบ้านนายอ้วน มิตร ประเสริฐ หมู่ ๓ บ้านทุ่ง เคล็ด	๕๐,๐๐๐ งบอบต.	๕๐,๐๐๐ งบอบต.	๕๐,๐๐๐ งบอบต.	๕๐,๐๐๐ งบอบต.	ฝายที่ขุดลอก เสร็จแล้ว	ประชาชนใน พื้นที่มีน้ำใช้ สำหรับอุปโภค -บริโภคและ การเกษตรอย่าง เพียงพอ	กองช่าง
๗	โครงการขุดลอก สระน้ำสาธารณะ	เพื่อให้ประชาชนในพื้นที่ มีน้ำใช้สำหรับอุปโภค- บริโภคอย่างเพียงพอ และการเกษตรอย่าง เพียงพอ	สระน้ำสาธารณะ หมู่ ๔ บ้านบ่อหลวง (ข้างศาลา หมู่บ้าน) และสระน้ำข้างโรงเรียน บ่อหลวง	๕๐,๐๐๐ งบอบต.	๕๐,๐๐๐ งบอบต.	๕๐,๐๐๐ งบอบต.	๕๐,๐๐๐ งบอบต.	สระน้ำที่ขุด ลอกแล้ว	ประชาชนใน พื้นที่มีน้ำใช้ สำหรับอุปโภค -บริโภคและ การเกษตรอย่าง เพียงพอ	กองช่าง
๘	โครงการขุดสระน้ำ พร้อมวางท่อน้ำเข้า สระ	เพื่อให้ประชาชนในพื้นที่ มีน้ำอุปโภค -บริโภค และการเกษตรอย่าง เพียงพอ	ขุดสระน้ำพร้อมวางท่อน้ำ เข้าสระ บริเวณหน้าศาลา หมู่บ้านถึงหน้าโรงเรียนบ่อ หลวง หมู่ ๔ บ้านบ่อหลวง	๑๐๐,๐๐๐ งบอบต.	๑๐๐,๐๐๐ งบอบต.	๑๐๐,๐๐๐ งบอบต.	๑๐๐,๐๐๐ งบอบต.	สระน้ำพร้อม วางท่อนระบาย น้ำเข้าสระ	ประชาชนใน พื้นที่มีน้ำใช้ สำหรับอุปโภค -บริโภคและ การเกษตรอย่าง เพียงพอ	กองช่าง

ที่	โครงการ	วัตถุประสงค์	เป้าหมาย (ผลผลิตของโครงการ)	งบประมาณและที่ผ่านมา				ตัวชี้วัด (KPI)	ผลที่คาดว่าจะ ได้รับ	หน่วยงาน รับผิดชอบ หลัก
				๒๕๖๑ (บาท)	๒๕๖๒ (บาท)	๒๕๖๓ (บาท)	๒๕๖๔ (บาท)			
๙	โครงการก่อสร้างฝายทดน้ำ	ชะลอการไหลของน้ำ	ทำฝายทดน้ำ หมู่ ๔ บ้านบ่อหลวง ทุกฝาย (๒ ร่องน้ำ) ร่องน้ำที่ ๑ ฝายบริเวณบ้านนายก่อต มีศรี/ฝายไร่นายเชียดสุริโย/ฝายไร่นายจรรยา นวลพลอย/ฝายบ้านนายสำราญ มีชัย/ฝายบ้านนายอเนก ศรีจันทร์/ฝายบ้านนายณรงค์ เกตุแก้ว ร่องน้ำที่ ๒ ฝายบ้านนายอำนาจ ศรีจันทร์/ฝายบ้านนายสมคิด อินกับจัน และบ้านนายสำราญ บางจุด	๑๐๐,๐๐๐ งบอบต.	๑๐๐,๐๐๐ งบอบต.	๑๐๐,๐๐๐ งบอบต.	๑๐๐,๐๐๐ งบอบต.	ฝายทดน้ำ	ประชาชนในพื้นที่มีน้ำใช้สำหรับการเกษตร	กองช่าง

ที่	โครงการ	วัตถุประสงค์	เป้าหมาย (ผลผลิตของโครงการ)	งบประมาณและที่ผ่านมา				ตัวชี้วัด (KPI)	ผลที่คาดว่าจะ ได้รับ	หน่วยงาน รับผิดชอบ หลัก
				๒๕๖๑ (บาท)	๒๕๖๒ (บาท)	๒๕๖๓ (บาท)	๒๕๖๔ (บาท)			
๑๐	โครงการขุดเจาะบ่อบาดาลพร้อมเป่า	เพื่อให้ประชาชนในพื้นที่ที่มีน้ำใช้สำหรับอุปโภค-บริโภคอย่างเพียงพอและการเกษตรอย่างเพียงพอ	ขุดเจาะบ่อบาดาล หมู่ ๔ บ้านบ่อหลวง บริเวณที่ดินนางน้อยหนูแก้ว/ที่ดินนางสาวพวงทองมาก/ที่ดินนายสำราญ มีชัย/ที่ดินนางสาวบุญล้อม แอยอด/ที่ดินนายบุญเลิศ แสงทับ/ที่ดินนางครีม แก้วละเอียด/ที่ดินนางเกศสุดาเผือกประคอง/ที่ดินนายสำราญ มีชัย (ตาดอนามัยรางจิก)/ที่ดินนายเชิด เทียนงาม	๔๐๐,๐๐๐ งบอบต.	๔๐๐,๐๐๐ งบอบต.	๔๐๐,๐๐๐ งบอบต.	๔๐๐,๐๐๐ งบอบต.	บ่อบาดาลที่ขุดเจาะเสร็จพร้อมใช้	ประชาชนในพื้นที่ที่มีน้ำใช้สำหรับอุปโภค-บริโภคและการเกษตรอย่างเพียงพอ	กองช่าง
๑๑	โครงการขุดลอกสระน้ำสาธารณะหน้าโรงเรียนหนองขามพร้อมฝังท่อระบายน้ำ	เพื่อให้ประชาชนในพื้นที่ที่มีน้ำใช้สำหรับอุปโภค-บริโภคอย่างเพียงพอและการเกษตรอย่างเพียงพอ	ขุดลอกคลองสาธารณะหน้าโรงเรียนหนองขาม หมู่ ๕ บ้านหนองขาม พร้อมฝังท่อระบายน้ำเข้าสระบริเวณบ้านนายชะลอ นาคสวัสดิ์ ถึงหน้าโรงเรียนหนองขาม ท่อ คสล. ๒ ๐.๘๐ เมตร	๒๐๐,๐๐๐ งบอบต.	๒๐๐,๐๐๐ งบอบต.	๒๐๐,๐๐๐ งบอบต.	๒๐๐,๐๐๐ งบอบต.	ขุดลอกคลองสาธารณะหน้าโรงเรียนหนองขาม พร้อมฝังท่อระบายน้ำเข้าสระ	ประชาชนในพื้นที่ที่มีน้ำใช้สำหรับอุปโภค-บริโภคและการเกษตรอย่างเพียงพอ	กองช่าง

ที่	โครงการ	วัตถุประสงค์	เป้าหมาย (ผลผลิตของโครงการ)	งบประมาณและที่ผ่านมา				ตัวชี้วัด (KPI)	ผลที่คาดว่าจะ ได้รับ	หน่วยงาน รับผิดชอบ หลัก
				๒๕๖๑ (บาท)	๒๕๖๒ (บาท)	๒๕๖๓ (บาท)	๒๕๖๔ (บาท)			
๑๒	โครงการขุดลอก สระน้ำหนองขาม	เพื่อให้ประชาชนในพื้นที่มีน้ำใช้สำหรับ อุปโภค - บริโภค และการเกษตรอย่าง เพียงพอ	ขุดลอกสระน้ำหนองขาม หมู่ ๕ บ้านหนองขาม	๒๐๐,๐๐๐ งบอบต.	๒๐๐,๐๐๐ งบอบต.	๒๐๐,๐๐๐ งบอบต.	๒๐๐,๐๐๐ งบอบต.	ขุดลอกสระน้ำ หนองขาม	ประชาชนใน พื้นที่มีน้ำใช้ สำหรับอุปโภค - บริโภคและ การเกษตรอย่าง เพียงพอ	กองช่าง
๑๓	โครงการขุดเจาะ บ่อบาดาล	เพื่อให้ประชาชนในพื้นที่มีน้ำใช้สำหรับ อุปโภค-บริโภคอย่าง เพียงพอ	ขุดเจาะบ่อบาดาล บริเวณ หมู่ ๕ บ้านหนองขาม	๑๐๐,๐๐๐ งบอบต.	๑๐๐,๐๐๐ งบอบต.	๑๐๐,๐๐๐ งบอบต.	๑๐๐,๐๐๐ งบอบต.	บ่อบาดาล เสร็จพร้อมใช้	ประชาชนใน พื้นที่มีน้ำใช้ สำหรับอุปโภค- บริโภคอย่าง เพียงพอ	กองช่าง
๑๔	โครงการขุดลอก ฝายน้ำล้น	เพื่อให้ประชาชนในพื้นที่มีน้ำใช้สำหรับ การ เกษตรอย่าง เพียงพอ และ ป้องกัน แก้ไขปัญหา น้ำท่วม	ขุดลอกฝายน้ำล้น หมู่ ๕ บ้าน หนองขาม บริเวณฝายหน้า บ้านนายอดิศร ภูวัตเอกวรา	๑๐๐,๐๐๐ งบอบต.	๑๐๐,๐๐๐ งบอบต.	๑๐๐,๐๐๐ งบอบต.	๑๐๐,๐๐๐ งบอบต.	ฝายน้ำล้นที่ ขุดลอกเสร็จ เรียบร้อยแล้ว ตามแบบที่ อบต.กำหนด	ประชาชนใน พื้นที่มีน้ำใช้ สำหรับ การเกษตร และ แก้ไขปัญหา น้ำท่วม	กองช่าง

ที่	โครงการ	วัตถุประสงค์	เป้าหมาย (ผลผลิตของโครงการ)	งบประมาณและที่ผ่านมา				ตัวชี้วัด (KPI)	ผลที่คาดว่าจะ ได้รับ	หน่วยงาน รับผิดชอบ หลัก
				๒๕๖๑ (บาท)	๒๕๖๒ (บาท)	๒๕๖๓ (บาท)	๒๕๖๔ (บาท)			
๑๕	โครงการขุดเจาะบ่อบาดาล	เพื่อให้ประชาชนในพื้นที่ที่มีน้ำใช้สำหรับอุปโภค-บริโภคอย่างเพียงพอ	ขุดเจาะบ่อบาดาล หมู่ ๖ บ้านพุกวาย	๒๐๐,๐๐๐ งบอบต.	๒๐๐,๐๐๐ งบอบต.	๒๐๐,๐๐๐ งบอบต.	๒๐๐,๐๐๐ งบอบต.	บ่อบาดาลที่ขุดเจาะเสร็จพร้อมใช้	ประชาชนในพื้นที่ที่มีน้ำใช้สำหรับอุปโภค-บริโภคเพียงพอ	กองช่าง
๑๖	โครงการขุดลอกฝายน้ำล้น	เพื่อให้ประชาชนในพื้นที่ที่มีน้ำใช้สำหรับการเกษตรอย่างเพียงพอ และป้องกันแก้ไขปัญหาน้ำท่วม	ขุดลอกฝายน้ำล้น หมู่ ๗ บ้านไร่ดินทอง บริเวณ บ้านนายจำรัส ไทยสงฆ์	๑๕๐,๐๐๐ งบอบต.	๑๕๐,๐๐๐ งบอบต.	๑๕๐,๐๐๐ งบอบต.	๑๕๐,๐๐๐ งบอบต.	ฝายน้ำล้นที่ขุดลอกเสร็จเรียบร้อยแล้ว	ประชาชนในพื้นที่ที่มีน้ำใช้สำหรับการเกษตร และแก้ไขปัญหา น้ำท่วม	กองช่าง
๑๗	โครงการขุดเจาะบ่อบาดาล	เพื่อให้ประชาชนในพื้นที่ที่มีน้ำใช้สำหรับอุปโภค-บริโภคอย่างเพียงพอ	หมู่ที่ ๗ บ้านไร่ดินทอง	๑,๐๐๐,๐๐๐ งบ อบต.	๑,๐๐๐,๐๐๐ งบ อบต.	๑,๐๐๐,๐๐๐ งบ อบต.	๑,๐๐๐,๐๐๐ งบ อบต.	บ่อบาดาลเสร็จพร้อมใช้	ประชาชนในพื้นที่ที่มีน้ำใช้สำหรับอุปโภค-บริโภคเพียงพอ	กองช่าง
๑๘	โครงการขุดเจาะบ่อบาดาล	เพื่อให้ประชาชนในพื้นที่ที่มีน้ำใช้สำหรับอุปโภค-บริโภคอย่างเพียงพอ	หมู่ที่ ๓ บ้านหุ่งเคล็ด	๑,๐๐๐,๐๐๐ งบ อบต.	๑,๐๐๐,๐๐๐ งบ อบต.	๑,๐๐๐,๐๐๐ งบ อบต.	๑,๐๐๐,๐๐๐ งบ อบต.	บ่อบาดาลเสร็จพร้อมใช้	ประชาชนในพื้นที่ที่มีน้ำใช้สำหรับอุปโภค-บริโภคเพียงพอ	กองช่าง

ยุทธศาสตร์จังหวัดที่ ๒ เมืองน่าอยู่และประชาชนมีคุณภาพชีวิตที่ดี

- ยุทธศาสตร์การพัฒนาขององค์กรปกครองส่วนท้องถิ่นในเขตจังหวัด ยุทธศาสตร์ที่ ๒ ยุทธศาสตร์การพัฒนาด้านการส่งเสริมคุณภาพชีวิต

และยุทธศาสตร์ที่ ๖ ยุทธศาสตร์พัฒนาด้านศิลปะ วัฒนธรรม จารีตประเพณี และภูมิปัญญาท้องถิ่น

๒. ยุทธศาสตร์การพัฒนาทางการศึกษา ศาสนา และวัฒนธรรม

๒.๑ แนวทางการพัฒนา พัฒนาศูนย์พัฒนาเด็กเล็กให้ได้มาตรฐานตามเกณฑ์

ที่	โครงการ	วัตถุประสงค์	เป้าหมาย (ผลผลิตของโครงการ)	งบประมาณและที่ผ่านมา				ตัวชี้วัด (KPI)	ผลที่คาดว่าจะ ได้รับ	หน่วยงาน รับผิดชอบหลัก
				๒๕๖๑ (บาท)	๒๕๖๒ (บาท)	๒๕๖๓ (บาท)	๒๕๖๔ (บาท)			
๑	โครงการอาหารเสริม (นม)	เพื่อจัดซื้ออาหารเสริมนม	จัดซื้ออาหารเสริมนมให้ เด็กนักเรียนศูนย์พัฒนา เด็กเล็กตำบลห้วยทราย เหนือ	๔๐๐,๐๐๐	๔๐๐,๐๐๐	๔๐๐,๐๐๐	๔๐๐,๐๐๐	เด็กนักเรียน ได้รับอาหาร เสริมนมทุก คน	เด็กนักเรียน ศพด. มีสุขภาพ ร่างกายแข็งแรง	สำนักงาน ปลัด
๒	โครงการจัดงาน วันเด็กแห่งชาติ	เพื่อให้เด็กกล้าคิด กล้าแสดงออก ในสิ่งที่ดี ในสิ่งที่เกิด ประโยชน์ต่อชุมชน	เด็กในตำบลห้วยทราย เหนือ	๑๐๐,๐๐๐ งบ อบต.	๑๐๐,๐๐๐ งบ อบต.-	๑๐๐,๐๐๐ งบ อบต.	๑๐๐,๐๐๐ งบ อบต.	เด็กเข้าร่วม กิจกรรม	เด็กกล้าคิดกล้า แสดงออกในสิ่ง ที่ดี ในสิ่งที่เกิด ประโยชน์ต่อ ตนเองและ ชุมชน	สำนักงาน ปลัด

ที่	โครงการ	วัตถุประสงค์	เป้าหมาย (ผลผลิตของโครงการ)	งบประมาณและที่ผ่านมา				ตัวชี้วัด (KPI)	ผลที่คาดว่าจะได้รับ	หน่วยงาน รับผิดชอบหลัก
				๒๕๖๑ (บาท)	๒๕๖๒ (บาท)	๒๕๖๓ (บาท)	๒๕๖๔ (บาท)			
๓	โครงการสนับสนุน ค่าใช้จ่ายการบริหาร สถานศึกษา	เพื่อเป็นค่าใช้จ่ายในการ ดำเนินการตามโครงการ สนับสนุนค่าใช้จ่ายการ บริหารสถานศึกษา เช่น ค่าอาหารกลางวันสำหรับเด็ก นักเรียน ศพด.ตำบล ห้วยทรายเหนือ	เด็กนักเรียน ศพด. ตำบลห้วยทรายเหนือ	๙๐๐,๐๐๐ งบอุดหนุน	๙๐๐,๐๐๐ งบอุดหนุน	๙๐๐,๐๐๐ งบอุดหนุน	๙๐๐,๐๐๐ งบอุดหนุน	เด็ก ศพด. ตำบลห้วย ทรายเหนือ ได้รับอาหาร กลางวันทุกคน	เด็ก ศพด. สุขภาพ ร่างกาย แข็งแรง	สำนักงาน ปลัด
๔	โครงการสนับสนุน ค่าใช้จ่ายการบริหาร สถานศึกษา	เพื่อเป็นค่าใช้จ่ายในการ ดำเนินการตามโครงการ สนับสนุนค่าใช้จ่ายการ บริหารสถานศึกษา เช่น ค่าใช้จ่ายในการพัฒนาครู ผู้ดูแลเด็ก ศพด.ตำบลห้วย ทรายเหนือ	พัฒนาครูผู้ดูแลเด็ก ศพด.ตำบลห้วยทราย เหนือ	๑๔,๐๐๐ งบอุดหนุน	๑๔,๐๐๐ งบอุดหนุน	๑๔,๐๐๐ งบอุดหนุน	๑๔,๐๐๐ งบอุดหนุน	ครูผู้ดูแลเด็ก ศพด.ตำบล ห้วยทราย เหนือได้รับการ พัฒนา ศักยภาพ	ครูผู้ดูแลเด็ก ศพด.ตำบล ห้วยทราย เหนือมี ศักยภาพใน การสอน นักเรียนมาก ขึ้น	สำนักงาน ปลัด

ที่	โครงการ	วัตถุประสงค์	เป้าหมาย (ผลผลิตของโครงการ)	งบประมาณและที่ผ่านมา				ตัวชี้วัด (KPI)	ผลที่คาดว่าจะได้รับ	หน่วยงาน รับผิดชอบหลัก
				๒๕๖๑ (บาท)	๒๕๖๒ (บาท)	๒๕๖๓ (บาท)	๒๕๖๔ (บาท)			
๕	โครงการจัดหาสื่อ วัสดุการศึกษา	เพื่อจัดซื้อวัสดุการศึกษา ให้กับศูนย์พัฒนาเด็กเล็ก ตำบลห้วยทรายเหนือ	จัดซื้อวัสดุการศึกษา ให้กับศูนย์พัฒนาเด็ก เล็กของตำบลห้วย ทรายเหนือ	๓๒๐,๐๐๐ งบ อบต.	๓๒๐,๐๐๐ งบ อบต.	๓๒๐,๐๐๐ งบ อบต.	๓๒๐,๐๐๐ งบ อบต.	เด็กนักเรียน ศูนย์พัฒนาเด็ก เล็กตำบลห้วย ทรายเหนือมี วัสดุการศึกษา ใช้ทุกคน	เด็กนักเรียน ศูนย์พัฒนา เด็กเล็กตำบล ห้วยทราย เหนือมี พัฒนาการ เรียนรู้มากขึ้น	สำนักงาน ปลัด
๖	โครงการรรับส่งเด็ก ไปสถานพยาบาล	เพื่อเป็นค่าใช้จ่ายในการรับ- ส่งเด็กไปสถานพยาบาล	ค่าใช้จ่ายในการรับ-ส่ง เด็กนักเรียนศูนย์ พัฒนาเด็กเล็กตำบล ห้วยทรายเหนือ	๑,๐๐๐ งบ อบต.	๑,๐๐๐ งบ อบต.	๑,๐๐๐ งบ อบต.	๑,๐๐๐ งบ อบต.	เด็กนักเรียน ศูนย์พัฒนาเด็ก เล็กตำบลห้วย ทรายเหนือมีรถ รับ-ส่งพาไป สถานพยาบาล	เด็กนักเรียน ศูนย์พัฒนา เด็กเล็กตำบล ห้วยทราย เหนือมีความ ปลอดภัยใน ชีวิตเพิ่มขึ้น	สำนักงาน ปลัด

๒.๒ แนวทางการพัฒนา ส่งเสริมการศึกษาทุกระดับ ทั้งในระบบนอกระบบ และตามอัธยาศัย

ที่	โครงการ	วัตถุประสงค์	เป้าหมาย (ผลผลิตของโครงการ)	งบประมาณและที่ผ่านมา				ตัวชี้วัด (KPI)	ผลที่คาดว่าจะได้รับ	หน่วยงาน รับผิดชอบหลัก
				๒๕๖๑ (บาท)	๒๕๖๒ (บาท)	๒๕๖๓ (บาท)	๒๕๖๔ (บาท)			
๑	โครงการจัดทำห้องสมุดที่อ่านหนังสือเคลื่อนที่	เพื่อให้ประชาชนมีความรู้และข่าวสารเพิ่มมากขึ้น	หมู่ ๖ บ้านพุทรวาย รถล้อเลื่อนสำหรับเคลื่อนที่ได้ ขนาดกว้าง ๒.๐๐ เมตร ยาว ๓.๐๐ เมตร มีหลังคาสังกะสีพร้อมที่นั่งอ่านและตู้เก็บหนังสือ	๓๐,๐๐๐ งบ อบต.	๓๐,๐๐๐ งบ อบต.	๓๐,๐๐๐ งบ อบต.	๓๐,๐๐๐ งบ อบต.	ห้องสมุดเคลื่อนที่แบบมีล้อเลื่อน	ประชาชนและเยาวชนมีแหล่งหาข้อมูลข่าวสารและความรู้ได้สะดวกยิ่งขึ้น	อบต.
๒	โครงการจ้างนักเรียนนักศึกษา ทำงานช่วงปิดภาคเรียน	เพื่อให้นักเรียน นักศึกษามีรายได้ช่วงปิดเทอมและลดรายจ่ายของผู้ปกครอง	นักเรียน นักศึกษาในตำบลห้วยทรายเหนือ	๘๐,๐๐๐ งบ อบต.	๘๐,๐๐๐ งบ อบต.	๘๐,๐๐๐ งบ อบต.	๘๐,๐๐๐ งบ อบต.	นักเรียน นักศึกษา	นักเรียน นักศึกษามีรายได้ช่วงปิดเทอมและลดรายจ่ายของผู้ปกครอง	สำนักงานปลัด

๒.๔ แนวทางการพัฒนา ส่งเสริมกิจกรรมและสนับสนุนด้านศาสนา

ที่	โครงการ	วัตถุประสงค์	เป้าหมาย (ผลผลิตของโครงการ)	งบประมาณและที่ผ่านมา				ตัวชี้วัด (KPI)	ผลที่คาดว่าจะได้รับ	หน่วยงาน รับผิดชอบหลัก
				๒๕๖๑ (บาท)	๒๕๖๒ (บาท)	๒๕๖๓ (บาท)	๒๕๖๔ (บาท)			
๑	โครงการส่งเสริมให้มีการจัดอบรมคุณธรรมและจริยธรรม แก่เด็กและเยาวชนในตำบล	เพื่อปลูกฝังคุณธรรมและจริยธรรมในจิตใจของเด็กและเยาวชน	เพื่อให้เด็กและเยาวชนเพิ่มเติมเป็นผู้ใหญ่ที่มีคุณธรรมและจริยธรรมที่ดี	๕๐,๐๐๐ งบ อบต.	๕๐,๐๐๐ งบ อบต.	๕๐,๐๐๐ งบ อบต.	๕๐,๐๐๐ งบ อบต.	จัดอบรมคุณธรรมและจริยธรรม	เด็กและเยาวชนเพิ่มเติมเป็นผู้ใหญ่ที่มีคุณธรรมและจริยธรรมที่ดี	สำนักงานปลัด

๒.๕ แนวทางพัฒนา ส่งเสริมสนับสนุนกิจกรรมด้านศิลปวัฒนธรรม ขนบธรรมเนียมประเพณี

ที่	โครงการ	วัตถุประสงค์	เป้าหมาย (ผลผลิตของโครงการ)	งบประมาณและที่ผ่านมา				ตัวชี้วัด (KPI)	ผลที่คาดว่าจะได้รับ	หน่วยงาน รับผิดชอบหลัก
				๒๕๖๑ (บาท)	๒๕๖๒ (บาท)	๒๕๖๓ (บาท)	๒๕๖๔ (บาท)			
๑	โครงการประเพณีวันสงกรานต์และลานวัฒนธรรมสร้างสุข	เพื่อส่งเสริมและอนุรักษ์ประเพณีของท้องถิ่นให้คงอยู่สืบไป	เพื่ออนุรักษ์ประเพณีท้องถิ่น ประเพณีวันสงกรานต์	๓๐,๐๐๐ งบ อบต.	๓๐,๐๐๐ งบ อบต.	๓๐,๐๐๐ งบ อบต.	๓๐,๐๐๐ งบ อบต.	กิจกรรมวันสงกรานต์	อนุรักษ์ประเพณีวันสงกรานต์	สำนักงานปลัด
๒	โครงการวันลอยกระทง	เพื่อส่งเสริมและอนุรักษ์ประเพณีของท้องถิ่นให้คงอยู่สืบไป	จัดกิจกรรมส่งเสริมและอนุรักษ์ประเพณีท้องถิ่น ประเพณีวันลอยกระทง	๓๐,๐๐๐ งบ อบต.	๓๐,๐๐๐ งบ อบต.	๓๐,๐๐๐ งบ อบต.	๓๐,๐๐๐ งบ อบต.	กิจกรรมวันลอยกระทง	อนุรักษ์ประเพณีวันลอยกระทง	สำนักงานปลัด

ยุทธศาสตร์จังหวัดที่ ๒ การพัฒนาคุณภาพชีวิตที่ดีและเสริมสร้างความเข้มแข็งของชุมชน

- ยุทธศาสตร์การพัฒนาขององค์กรปกครองส่วนท้องถิ่นในเขตจังหวัด ที่ ๑ ยุทธศาสตร์การพัฒนาด้านโครงสร้างพื้นฐาน

๓. ยุทธศาสตร์ด้านโครงสร้างพื้นฐาน

๓.๑ แนวทางการพัฒนา พัฒนาระบบการ ก่อสร้าง ปรับปรุง บำรุงรักษาสาธารณูปโภคต่างๆ การขยายเขตไฟฟ้า และติดตั้งไฟฟ้าสาธารณะให้ทั่วถึงทุกพื้นที่ ประชาชนมีไฟฟ้าในครัวเรือนใช้ตามความเหมาะสม

ที่	โครงการ	วัตถุประสงค์	เป้าหมาย (ผลผลิตของโครงการ)	งบประมาณและที่ผ่านมา				ตัวชี้วัด (KPI)	ผลที่คาดว่าจะได้รับ	หน่วยงาน รับผิดชอบหลัก
				๒๕๖๑ (บาท)	๒๕๖๒ (บาท)	๒๕๖๓ (บาท)	๒๕๖๔ (บาท)			
๑	โครงการล้อมรั้วลวดหนามรอบสระน้ำสาธารณะ	เพื่อไม่ให้ประชาชนบุกรุกที่สาธารณะ	ล้อมรั้วลวดหนามสระน้ำสาธารณะ หมู่ ๑ บ้านทุ่งจับญวน บริเวณสระน้ำสาธารณะข้างบ้านครูยุทธ ขนาดกว้าง ๕๐.๐๐ เมตร ยาว ๑๐๐.๐๐ เมตร	๕๐,๐๐๐ งบ อบต.	๕๐,๐๐๐ งบ อบต.	๕๐,๐๐๐ งบ อบต.	๕๐,๐๐๐ งบ อบต.	รั้วลวดหนามขนาดกว้าง ๕๐.๐๐ เมตร ยาว ๑๐๐.๐๐ เมตร	ประชาชนไม่บุกรุกที่สาธารณะ	กองช่าง
๒	โครงการล้อมรั้วลวดหนาม	เพื่อไม่ให้ประชาชนบุกรุกที่สาธารณะ	ล้อมรั้วลวดหนามที่ศาลาหมู่บ้าน หมู่ ๑ บ้านทุ่งจับญวน	๑๐๐,๐๐๐ งบ อบต.	๑๐๐,๐๐๐ งบ อบต.	๑๐๐,๐๐๐ งบ อบต.	๑๐๐,๐๐๐ งบ อบต.	รั้วลวดหนามที่ล้อมเสร็จเรียบร้อย	ประชาชนไม่บุกรุกที่สาธารณะ	กองช่าง

ที่	โครงการ	วัตถุประสงค์	เป้าหมาย (ผลผลิตของโครงการ)	งบประมาณและที่ผ่านมา				ตัวชี้วัด (KPI)	ผลที่คาดว่าจะได้รับ	หน่วยงาน รับผิดชอบหลัก
				๒๕๖๑ (บาท)	๒๕๖๒ (บาท)	๒๕๖๓ (บาท)	๒๕๖๔ (บาท)			
๓	โครงการปรับปรุงและขยายเขตไฟฟ้าเพิ่มกำลัง (เพิ่มหม้อแปลงไฟฟ้า)	เพื่อให้ประชาชนมีไฟฟ้าใช้อย่างเพียงพอ	ขยายเขตไฟฟ้าเพิ่มกำลังภายใน หมู่ ๑ บ้านทุ่งจับฉนวน จำนวน ๓ จุด	๖๐๐,๐๐๐ งบ อบต.	๖๐๐,๐๐๐ งบ อบต.	๖๐๐,๐๐๐ งบ อบต.	๖๐๐,๐๐๐ งบ อบต.	มีไฟฟ้าใช้อย่างเพียงพอ	ประชาชนมีไฟฟ้าใช้อย่างเพียงพอ	กองช่าง
๔	โครงการสร้างศาลาอปพร.	เพื่อให้มีพื้นที่สำหรับทำกิจกรรมเกี่ยวกับ อปพร.	ศาลา อปพร. หมู่ ๑ บ้านทุ่งจับฉนวน ขนาดกว้าง ๓.๐๐ เมตร ยาว ๔.๐๐ เมตร	๑๕๐,๐๐๐ งบ อบต.	๑๕๐,๐๐๐ งบ อบต.	๑๕๐,๐๐๐ งบ อบต.	๑๕๐,๐๐๐ งบ อบต.	ศาลาอปพร.	มีศาลาสำหรับทำกิจกรรมเกี่ยวกับอปพร.	กองช่าง
๕	โครงการติดตั้งไฟฟ้ายางภายในหมู่บ้าน	สร้างความปลอดภัยในชีวิตและทรัพย์สินของประชาชน	ติดตั้งไฟฟ้ายางภายในหมู่บ้าน ณ หมู่ที่ ๑ บ้านทุ่งจับฉนวน	๒๐๐,๐๐๐ งบ อบต.	๒๐๐,๐๐๐ งบ อบต.	๒๐๐,๐๐๐ งบ อบต.	๒๐๐,๐๐๐ งบ อบต.	ไฟฟ้าสาธารณะ	ประชาชนได้รับความสะดวกในการสัญจรไปมา ประชาชนปลอดภัยในชีวิตและทรัพย์สิน	กองช่าง

ที่	โครงการ	วัตถุประสงค์	เป้าหมาย (ผลผลิตของโครงการ)	งบประมาณและที่ผ่านมา				ตัวชี้วัด (KPI)	ผลที่คาดว่าจะได้รับ	หน่วยงาน รับผิดชอบหลัก
				๒๕๖๑ (บาท)	๒๕๖๒ (บาท)	๒๕๖๓ (บาท)	๒๕๖๔ (บาท)			
๖	โครงการจัดทำป้ายประชาสัมพันธ์โครงเหล็กพร้อมไฟส่องสว่างป้าย	เพื่อติดป้ายประชาสัมพันธ์ข่าวสารต่างๆ	สามแยกบ้านทุ่งจับญวน หมู่ที่ ๑	๓๐,๐๐๐ งบ อบต.	๓๐,๐๐๐ งบ อบต.	๓๐,๐๐๐ งบ อบต.	๓๐,๐๐๐ งบ อบต.	ป้ายประชาสัมพันธ์ข่าวสาร	เป็นช่องทางการเผยแพร่ข่าวสารให้ประชาชนได้รับข่าวสารถูกต้องและรวดเร็วขึ้นอีกช่องทางหนึ่ง	กองช่าง
๗	โครงการฝังท่อระบายน้ำ คสล.	ป้องกัน แก้ไขปัญหา น้ำท่วม	ฝังท่อระบายน้ำ คสล. หมู่ ๑ บ้านทุ่งจับญวน บริเวณข้างโรงเรียน บ้านบ่อหลวง	๓๐,๐๐๐ งบ อบต.	๓๐,๐๐๐ งบ อบต.	๓๐,๐๐๐ งบ อบต.	๓๐,๐๐๐ งบ อบต.	ท่อระบายน้ำที่สร้าง แก้ไขปัญหาน้ำท่วมได้ดี	มีระบบระบายน้ำที่ดีเพื่อป้องกันและแก้ไขปัญหาน้ำท่วม	กองช่าง
๘	โครงการต่อเติมศาลาเอนกประสงค์	เพื่อให้มีพื้นที่สำหรับทำกิจกรรมเกี่ยวกับ ผู้สูงอายุ และอื่นๆ	ต่อเติมศาลาเอนกประสงค์ หมู่ ๑ บ้านทุ่งจับญวน	๑๐๐,๐๐๐ งบ อบต.	๑๐๐,๐๐๐ งบ อบต.	๑๐๐,๐๐๐ งบ อบต.	๑๐๐,๐๐๐ งบ อบต.	ศาลาเอนกประสงค์ที่ต่อเติมเรียบร้อย	มีศาลาสำหรับทำกิจกรรมต่างๆ	กองช่าง

ที่	โครงการ	วัตถุประสงค์	เป้าหมาย (ผลผลิตของโครงการ)	งบประมาณและที่ผ่านมา				ตัวชี้วัด (KPI)	ผลที่คาดว่าจะได้รับ	หน่วยงาน รับผิดชอบหลัก
				๒๕๖๑ (บาท)	๒๕๖๒ (บาท)	๒๕๖๓ (บาท)	๒๕๖๔ (บาท)			
๙	โครงการจัดทำป้ายบอกเส้นทาง/ป้ายสัตว์	เพื่อประโยชน์ในการบอกเส้นทางในการคมนาคม	จัดทำป้ายบอกเส้นทาง/ป้ายสัตว์ (จำนวน ๕ จุด) บริเวณ หมู่ ๑ บ้านทุ่งจับฉนวน	๓๐,๐๐๐ งบ อบต.	๓๐,๐๐๐ งบ อบต.	๓๐,๐๐๐ งบ อบต.	๓๐,๐๐๐ งบ อบต.	จัดทำป้ายบอกเส้นทาง/ป้ายสัตว์	ประชาชนรู้เส้นทางสัญจรในตำบลและเส้นทางสัญจรไปยังหมู่บ้านใกล้เคียง	กองช่าง
๑๐	โครงการฝังก่อระบายน้ำ คสล.	ป้องกัน แก้ไขปัญหาน้ำท่วม	ฝังก่อระบายน้ำ คสล. หมู่ ๒ บ้านทุ่งหลวง บริเวณบ้านนายอนุ ทองกลึง ถึงบ้านนาง ละออง ป่าคล้า ท่อขนาด ๑๐.๘๐ เมตร ยาว ๗๐๐.๐๐ เมตร	๖๐๐,๐๐๐ งบ อบต.	๖๐๐,๐๐๐ งบ อบต.	๖๐๐,๐๐๐ งบ อบต.	๖๐๐,๐๐๐ งบ อบต.	ท่อระบายน้ำที่สร้าง แก้ไขปัญหาน้ำท่วมได้ดี	มีระบบระบายน้ำที่ดีเพื่อป้องกันและแก้ไขปัญหาน้ำท่วม	กองช่าง
๑๑	โครงการปรับปรุงขยายเขตไฟฟ้า	เพื่อให้ประชาชนมีไฟฟ้าใช้อย่างเพียงพอ	บริเวณหมู่ ๒ บ้านทุ่งหลวง ถึงหมู่ ๗ บ้านไร่ดินทอง ยาว ๑,๗๐๐.๐๐ เมตร	๒,๒๕๐,๐๐๐ งบ อบต.	๒,๒๕๐,๐๐๐ งบ อบต.	๒,๒๕๐,๐๐๐ งบ อบต.	๒,๒๕๐,๐๐๐ งบ อบต.	มีไฟฟ้าใช้อย่างเพียงพอ	ประชาชนมีไฟฟ้าใช้อย่างเพียงพอ	กองช่าง

	โครงการ	วัตถุประสงค์	เป้าหมาย (ผลผลิตของโครงการ)	งบประมาณและที่ผ่านมา				ตัวชี้วัด (KPI)	ผลที่คาดว่าจะได้รับ	หน่วยงาน รับผิดชอบหลัก
				๒๕๖๑ (บาท)	๒๕๖๒ (บาท)	๒๕๖๓ (บาท)	๒๕๖๔ (บาท)			
๑๒	โครงการสร้างทางระบายน้ำ	เพื่อระบายน้ำเข้าสระ	หมู่ ๒ บ้านทุ่งหลวง บริเวณสระน้ำสาธารณะ (ป่าช้าเก่า)	๑๐๐,๐๐๐ งบ อบต.	๑๐๐,๐๐๐ งบ อบต.	๑๐๐,๐๐๐ งบ อบต.	๑๐๐,๐๐๐ งบ อบต.	ทางระบายน้ำ	น้ำไหลเข้าสระได้สะดวกรวดเร็วขึ้น	กองช่าง
๑๓	โครงการฝังท่อข้ามถนน	ป้องกันและแก้ไขปัญหาน้ำท่วม	ฝังท่อข้ามถนน หมู่ที่ ๓ บ้านทุ่งเคล็ด บริเวณถนนซอยหนองไร่ซาก ท่อ คสล.๑๐.๘๐ เมตร จำนวน ๖ ท่อน	๒๐,๐๐๐ งบ อบต.	๒๐,๐๐๐ งบ อบต.	๒๐,๐๐๐ งบ อบต.	๒๐,๐๐๐ งบ อบต.	ท่อระบายน้ำที่สร้างแก้ปัญหา น้ำท่วมได้ดี	มีระบบระบายน้ำที่ดีเพื่อป้องกันและแก้ไขปัญหาน้ำท่วม	กองช่าง
๑๔	โครงการฝังท่อข้ามถนน	ป้องกัน แก้ไขปัญหาน้ำท่วม	ฝังท่อข้ามถนน หมู่ ๓ บ้านทุ่งเคล็ด บริเวณสายหนองนกดอก จำนวน ๓ จุด ท่อ คสล. ๑๐.๘๐ เมตร จำนวน ๓๖ ท่อน	๑๐๐,๐๐๐ งบ อบต.	๑๐๐,๐๐๐ งบ อบต.	๑๐๐,๐๐๐ งบ อบต.	๑๐๐,๐๐๐ งบ อบต.	ท่อระบายน้ำที่สร้างแก้ปัญหา น้ำท่วมได้ดี	มีระบบระบายน้ำที่ดีเพื่อป้องกันและแก้ไขปัญหาน้ำท่วม	กองช่าง
๑๕	โครงการแก้ไขเปลี่ยนแปลงท่อระบายน้ำ	ป้องกัน แก้ไขปัญหาน้ำท่วม	แก้ไขเปลี่ยนแปลงท่อระบายน้ำ (ชุดของเก่าแล้ววางท่อใหม่) ฝังท่อน้ำให้ลึกกว่าเดิม)หมู่ ๓ บ้านทุ่งเคล็ด บริเวณบ้านลุงประยูร ถึงบ้านลุงจวน	๕๐,๐๐๐ งบ อบต.	๕๐,๐๐๐ งบ อบต.	๕๐,๐๐๐ งบ อบต.	๕๐,๐๐๐ งบ อบต.	ท่อระบายน้ำที่สร้างแก้ปัญหา น้ำท่วมได้ดี	มีระบบระบายน้ำที่ดีเพื่อป้องกันและแก้ไขปัญหาน้ำท่วม	กองช่าง

ที่	โครงการ	วัตถุประสงค์	เป้าหมาย (ผลผลิตของโครงการ)	งบประมาณและที่ผ่านมา				ตัวชี้วัด (KPI)	ผลที่คาดว่าจะได้รับ	หน่วยงาน รับผิดชอบหลัก
				๒๕๖๑ (บาท)	๒๕๖๒ (บาท)	๒๕๖๓ (บาท)	๒๕๖๔ (บาท)			
๑๖	โครงการจัดทำป้ายบอกเส้นทาง/ป้ายสัตว์	เพื่อประโยชน์ในการบอกเส้นทางในการคมนาคม	จัดทำป้ายบอกเส้นทาง/ป้ายสัตว์ หมู่ ๓ บ้านทุ่งเคล็ด	๓๐,๐๐๐ งบ อบต.	๓๐,๐๐๐ งบ อบต.	๓๐,๐๐๐ งบ อบต.	๓๐,๐๐๐ งบ อบต.	ป้ายบอกเส้นทาง/ ป้ายสัตว์	ประชาชนรู้เส้นทางสัญจรในตำบลและเส้นทางสัญจรไปยังหมู่บ้านใกล้เคียง	กองช่าง
๑๗	โครงการขยายเขตไฟฟ้าแรงต่ำ	เพื่อให้ประชาชนมีไฟฟ้าใช้อย่างเพียงพอ	ขยายเขตไฟฟ้าแรงต่ำ หมู่ ๓ บ้านทุ่งเคล็ด จากบ้านนายสมหมาย จูทะศร ถึง แยกทุ่งยาว	๑๐๐,๐๐๐ งบ อบต.	๑๐๐,๐๐๐ งบ อบต.	๑๐๐,๐๐๐ งบ อบต.	๑๐๐,๐๐๐ งบ อบต.	ประชาชนมีไฟฟ้าใช้	ประชาชนมีไฟฟ้าใช้	กองช่าง
๑๘	โครงการติดตั้งไฟฟ้ายางทาง	สร้างความปลอดภัยในชีวิตและทรัพย์สินของประชาชน	ติดตั้งไฟฟ้ายางทาง บริเวณถนน หมู่ ๓ บ้านทุ่งเคล็ด ถึง ถนนบ้านหนองตาฉาว	๒,๐๐๐,๐๐๐ งบ อบต.	๒,๐๐๐,๐๐๐ งบ อบต.	๒,๐๐๐,๐๐๐ งบ อบต.	๒,๐๐๐,๐๐๐ งบ อบต.	ติดตั้งไฟฟ้ายางทาง	ประชาชนได้รับความสะดวกในการสัญจรไปมา ปลอดภัยในชีวิตและทรัพย์สิน	กองช่าง
๑๙	โครงการฝังท่อระบายน้ำ	เพื่อระบายน้ำ	หมู่ ๓ บ้านทุ่งเคล็ด บริเวณซอยฟาร์มไก่	๕๐,๐๐๐ งบ อบต.	๕๐,๐๐๐ งบ อบต.	๕๐,๐๐๐ งบ อบต.	๕๐,๐๐๐ งบ อบต.	ทางระบายน้ำ	ระบายน้ำได้ดีแก้ไขปัญหาน้ำท่วม	กองช่าง

ที่	โครงการ	วัตถุประสงค์	เป้าหมาย (ผลผลิตของโครงการ)	งบประมาณและที่ผ่านมา				ตัวชี้วัด (KPI)	ผลที่คาดว่าจะได้รับ	หน่วยงาน รับผิดชอบหลัก
				๒๕๖๑ (บาท)	๒๕๖๒ (บาท)	๒๕๖๓ (บาท)	๒๕๖๔ (บาท)			
๒๐	โครงการก่อสร้าง ศาลาหมู่บ้าน	เพื่อก่อสร้าง ศาลาใหม่ให้ใช้ งานได้เพื่อทำ กิจกรรมหมู่บ้าน	ก่อสร้างศาลาหมู่บ้าน หมู่ที่ ๔ บ้านบ่อ หลวง	๑๐๐,๐๐๐ งบ อบต.	๑๐๐,๐๐๐ งบ อบต.	๑๐๐,๐๐๐ งบ อบต.	๑๐๐,๐๐๐ งบ อบต.	ศาลา หมู่บ้าน	ประชาชนได้รับ ความสะดวกและมี พื้นที่เพียงพอในการ ประกอบกิจกรรม ต่างๆ	กองช่าง
๒๑	โครงการซ่อม สร้างท่อระบาย น้ำ	ป้องกัน แก้ไข ปัญหา น้ำท่วม	หมู่ ๔ บ้านบ่อหลวง บริเวณซอยใน หมู่บ้านบ่อหลวง ทุกซอย	๑๐๐,๐๐๐ งบ อบต.	๑๐๐,๐๐๐ งบ อบต.	๑๐๐,๐๐๐ งบ อบต.	๑๐๐,๐๐๐ งบ อบต.	ท่อระบาย น้ำที่สร้าง เสร็จและ แก้ไขปัญหา น้ำท่วมได้ดี	มีระบบระบายน้ำที่ดี เพื่อป้องกันและ แก้ไขปัญหาน้ำท่วม	กองช่าง
๒๒	โครงการฝังท่อ ระบายน้ำ	ป้องกัน แก้ไขน้ำ ท่วม	หมู่ ๔ บ้านบ่อหลวง บริเวณหน้า หมู่บ้านบ่อหลวงถึงบ้านรางจิก	๑๐๐,๐๐๐ งบ อบต.	๑๐๐,๐๐๐ งบ อบต.	๑๐๐,๐๐๐ งบ อบต.	๑๐๐,๐๐๐ งบ อบต.	ท่อระบาย น้ำที่สร้าง เสร็จและ แก้ไขปัญหาน้ำ ท่วมได้ดี	มีระบบระบายน้ำที่ดี เพื่อป้องกันและ แก้ไขปัญหา น้ำท่วม	กองช่าง
๒๓	โครงการขยาย เขตไฟฟ้าแรงต่ำ	เพื่อให้ ประชาชนมี ไฟฟ้าใช้อย่าง เพียงพอ	หมู่ที่ ๔ บ้านบ่อหลวง บริเวณซอย บ้านนายเอนก ศรีจันทร์/ซอยสำราญ สุข/ซอยหนองกง บ้านนายสมยศ เคล้าคลึง ถึง บ้านนายบุญช่วย มีชัย	๒๕๐,๐๐๐ งบ อบต.	๒๕๐,๐๐๐ งบ อบต.	๒๕๐,๐๐๐ งบ อบต.	๒๕๐,๐๐๐ งบ อบต.	มีไฟฟ้าใช้ อย่าง เพียงพอ	ประชาชนมีไฟฟ้าใช้ อย่างเพียงพอ	กองช่าง

ที่	โครงการ	วัตถุประสงค์	เป้าหมาย (ผลผลิตของโครงการ)	งบประมาณและที่ผ่านมา				ตัวชี้วัด (KPI)	ผลที่คาดว่าจะได้รับ	หน่วยงาน รับผิดชอบหลัก
				๒๕๖๑ (บาท)	๒๕๖๒ (บาท)	๒๕๖๓ (บาท)	๒๕๖๔ (บาท)			
๒๔	โครงการติดตั้งไฟฟ้า รายนาง	สร้างความปลอดภัย ในชีวิตและทรัพย์สิน ของประชาชน	หมู่ที่ ๔ บ้านบ่อหลวง บริเวณบ้านนางจ้อย ฤกษ์ งาม ถึง อนามัยรางจิก	๒๐๐,๐๐๐ งบ อบต.	๒๐๐,๐๐๐ งบ อบต.	๒๐๐,๐๐๐ งบ อบต.	๒๐๐,๐๐๐ งบ อบต.	ไฟฟ้า สาธารณะ	ประชาชนได้รับ ความสะดวกในการ สัญจรไปมา ประชาชนปลอดภัย ในชีวิตและทรัพย์สิน	กองช่าง
๒๕	โครงการต่อเติม ศาลาสมุนไพรม	เพื่อให้มีพื้นที่สำหรับ ทำกิจกรรมเกี่ยวกับ การปลูกพืชสมุนไพร	ต่อเติมศาลาสมุนไพรม หมู่ ๔ บ้านบ่อหลวง (ข้าง โรงเรียนบ้านบ่อหลวง)	๕๐,๐๐๐ งบ อบต.	๕๐,๐๐๐ งบ อบต.	๕๐,๐๐๐ งบ อบต.	๕๐,๐๐๐ งบ อบต.	ศาลา สมุนไพรมที่ ต่อเติม เรียบร้อยแล้ว	มีศาลาสำหรับทำ กิจกรรมต่างๆ	กองช่าง
๒๖	โครงการฝั่มท่อ ระบายน้ำเข้าสระน้ำ	เพื่อระบายน้ำเข้าสระ น้ำ	ฝั่มท่อระบายน้ำเข้าสระน้ำ ซอยม่วงโมรา หมู่ ๕ หนอง ขาม	๑๐๐,๐๐๐ งบ อบต.	๑๐๐,๐๐๐ งบ อบต.	๑๐๐,๐๐๐ งบ อบต.	๑๐๐,๐๐๐ งบ อบต.	ท่อระบาย น้ำ	ระบายน้ำเข้าสระน้ำ	กองช่าง
๒๗	โครงการติดตั้งไฟฟ้า รายนาง	สร้างความปลอดภัย ในชีวิตและทรัพย์สิน ของประชาชน	บริเวณตลอดสายหมู่ ๕ บ้าน หนองขาม (ถนนสายบ้านพุ หวาย-หนองโรง)	๖๕๐,๐๐๐ งบ อบต.	๖๕๐,๐๐๐ งบ อบต.	๖๕๐,๐๐๐ งบ อบต.	๖๕๐,๐๐๐ งบ อบต.	ไฟฟ้าราย ทาง	ประชาชนได้รับ ความสะดวกในการ สัญจรไปมา	กองช่าง

ที่	โครงการ	วัตถุประสงค์	เป้าหมาย (ผลผลิตของโครงการ)	งบประมาณและที่ผ่านมา				ตัวชี้วัด (KPI)	ผลที่คาดว่าจะได้รับ	หน่วยงาน รับผิดชอบหลัก
				๒๕๖๑ (บาท)	๒๕๖๒ (บาท)	๒๕๖๓ (บาท)	๒๕๖๔ (บาท)			
๒๘	โครงการขยายเขตไฟฟ้าแรงต่ำ	เพื่อให้ประชาชนมีไฟฟ้าใช้อย่างเพียงพอ	หมู่ที่ ๕ บ้านหนองขาม บริเวณซอยโปร่งงาม/ซอยปทุมมาศ	๒๕๐,๐๐๐ งบ อบต.	๒๕๐,๐๐๐ งบ อบต.	๒๕๐,๐๐๐ งบ อบต.	๒๕๐,๐๐๐ งบ อบต.	มีไฟฟ้าใช้อย่างเพียงพอ	ประชาชนมีไฟฟ้าใช้อย่างเพียงพอ	กองช่าง
๒๙	โครงการจัดทำป้ายชอยหมู่บ้าน	เพื่อประโยชน์ในการติดต่อและคมนาคม	หมู่ ๕ บ้านหนองขาม	๓๐,๐๐๐ งบ อบต.	๓๐,๐๐๐ งบ อบต.	๓๐,๐๐๐ งบ อบต.	๓๐,๐๐๐ งบ อบต.	ป้ายชอยหมู่บ้าน	ประชาชนสะดวกในการติดต่อและคมนาคมมากขึ้น	กองช่าง
๓๐	โครงการขยายเขตไฟฟ้าแรงต่ำ	เพื่อให้ประชาชนมีไฟฟ้าใช้อย่างเพียงพอ	หมู่ที่ ๕ บ้านหนองขาม บริเวณบ้านนายสมปอง ถึงบ้านสุธี	๒๕๐,๐๐๐ งบ อบต.	๒๕๐,๐๐๐ งบ อบต.	๒๕๐,๐๐๐ งบ อบต.	๒๕๐,๐๐๐ งบ อบต.	มีไฟฟ้าใช้อย่างเพียงพอ	ประชาชนมีไฟฟ้าใช้อย่างเพียงพอ	กองช่าง
๓๑	โครงการฝังท่อข้ามถนน	ป้องกัน แก้ไขปัญหา น้ำท่วม	ฝังท่อข้ามถนน หมู่ ๕ บ้านหนองขาม บริเวณซอยโปร่งงาม	๑๐๐,๐๐๐ งบ อบต.	๑๐๐,๐๐๐ งบ อบต.	๑๐๐,๐๐๐ งบ อบต.	๑๐๐,๐๐๐ งบ อบต.	ท่อระบายน้ำที่สร้าง แก้ไขปัญหาน้ำท่วมได้ดี	มีระบบระบายน้ำที่ดี เพื่อป้องกันและแก้ไขปัญหาน้ำท่วม	กองช่าง
๓๒	โครงการสร้างร่องระบายน้ำ	เพื่อระบายน้ำ	หมู่ ๖ บ้านพุทรวาย บริเวณซอย ๓ ซ่างโรงเรียนพุทรวาย	๑๐๐,๐๐๐ งบ อบต.	๑๐๐,๐๐๐ งบ อบต.	๑๐๐,๐๐๐ งบ อบต.	๑๐๐,๐๐๐ งบ อบต.	ร่องระบายน้ำ	ระบายน้ำป้องกันน้ำท่วม	กองช่าง
๓๓	โครงการขยายเขตไฟฟ้าแรงต่ำ	เพื่อให้ประชาชนมีไฟฟ้าใช้อย่างเพียงพอ	หมู่ ๖ บ้านพุทรวาย บริเวณรีสอร์ทภูไม้หอมถึงเอื้องคอดอย	๒๐๐,๐๐๐ งบ อบต.	๒๐๐,๐๐๐ งบ อบต.	๒๐๐,๐๐๐ งบ อบต.	๒๐๐,๐๐๐ งบ อบต.	ขยายเขตไฟฟ้าแรงต่ำ	ประชาชนมีไฟฟ้าใช้อย่างเพียงพอ	กองช่าง

ที่	โครงการ	วัตถุประสงค์	เป้าหมาย (ผลผลิตของโครงการ)	งบประมาณและที่ผ่านมา				ตัวชี้วัด (KPI)	ผลที่คาดว่าจะได้รับ	หน่วยงาน รับผิดชอบหลัก
				๒๕๖๑ (บาท)	๒๕๖๒ (บาท)	๒๕๖๓ (บาท)	๒๕๖๔ (บาท)			
๓๔	โครงการฝังท่อระบายน้ำ	ป้องกัน แก้ไขปัญหา น้ำท่วม	หมู่ ๖ บ้านพุทรวาย บริเวณหน้าบ้านนางผิน มีแก้ว ถึง ศาลาหมู่บ้านพุทรวาย	๑๐๐,๐๐๐ งบ อบต.	๑๐๐,๐๐๐ งบ อบต.	๑๐๐,๐๐๐ งบ อบต.	๑๐๐,๐๐๐ งบ อบต.	ท่อระบายน้ำที่สร้าง แก้ไขปัญหาน้ำท่วมได้ดี	มีระบบระบายน้ำที่ดี เพื่อป้องกันและแก้ไขปัญหาน้ำท่วม	กองช่าง
๓๕	โครงการก่อสร้างคลองระบายน้ำพร้อมตาดคลอง	ทำทางระบายน้ำในช่วงหน้าฝนให้น้ำเข้าสระน้ำพุทรวาย	ก่อสร้างคลองระบายน้ำพร้อมตาดคลองระบายน้ำให้น้ำเข้าสระน้ำพุทรวาย	๓๐๐,๐๐๐ งบ อบต.	๓๐๐,๐๐๐ งบ อบต.	๓๐๐,๐๐๐ งบ อบต.	๓๐๐,๐๐๐ งบ อบต.	คลองระบายน้ำเข้าสระพร้อมตาดคลอง	มีน้ำเข้าสระพุทรวายมากขึ้นทำให้ประชาชนมีน้ำอุปโภค-บริโภคเพียงพอ	กองช่าง
๓๖	โครงการจัดทำป้ายครัวเรือน	เพื่อประโยชน์ในการติดต่อ	หมู่ ๖ บ้านพุทรวาย	๓๐,๐๐๐ งบ อบต.	๓๐,๐๐๐ งบ อบต.	๓๐,๐๐๐ งบ อบต.	๓๐,๐๐๐ งบ อบต.	ป้ายครัวเรือน	ประชาชนสะดวกในการติดต่อ	กองช่าง
๓๗	โครงการจัดหาพลังงานทดแทนด้วยพลังงานแสงอาทิตย์	เพื่อให้ประชาชนรู้จักการใช้พลังงานทดแทน	หมู่ ๖ บ้านพุทรวาย ติดตั้งแผงรับแสงอาทิตย์ ขนาด ๒ KVA จำนวน ๑ ชุด	๑๕๐,๐๐๐ งบ อบต.	๑๕๐,๐๐๐ งบ อบต.	๑๕๐,๐๐๐ งบ อบต.	๑๕๐,๐๐๐ งบ อบต.	แผงรับแสงอาทิตย์ขนาด ๒ KVA จำนวน ๑ ชุด	ประหยัดค่าใช้จ่ายในครัวเรือน	กองช่าง

ที่	โครงการ	วัตถุประสงค์	เป้าหมาย (ผลผลิตของโครงการ)	งบประมาณและที่ผ่านมา				ตัวชี้วัด (KPI)	ผลที่คาดว่าจะได้รับ	หน่วยงาน รับผิดชอบหลัก
				๒๕๖๑ (บาท)	๒๕๖๒ (บาท)	๒๕๖๓ (บาท)	๒๕๖๔ (บาท)			
๓๘	โครงการซ่อมแซมฝายน้ำล้น	เพื่อให้ประชาชนในพื้นที่มีน้ำใช้สำหรับการเกษตรอย่างเพียงพอและป้องกันแก้ไขปัญหาน้ำท่วม	ซ่อมแซมฝายน้ำล้น หมู่ที่ ๗ บ้านไร่ดินทอง บริเวณฝายบ้านนายพอง โสมนัส	๑๐๐,๐๐๐ งบ อบต.	๑๐๐,๐๐๐ งบ อบต.	๑๐๐,๐๐๐ งบ อบต.	๑๐๐,๐๐๐ งบ อบต.	ฝายน้ำล้นที่ซ่อมแซมเสร็จเรียบร้อย	ประชาชนในพื้นที่มีน้ำใช้สำหรับการเกษตรเพียงพอและแก้ไขปัญหาน้ำท่วม	กองช่าง
๓๙	โครงการล้อมรั้วลดหนามกั้นรอบสระน้ำ	เพื่อกั้นบริเวณสระน้ำสาธารณะไม่ให้เกิดการรुक้าเขตน้ำสาธารณะ	ล้อมรั้วลดหนามกั้นรอบสระน้ำ หมู่ ๗ บ้านไร่ดินทอง บริเวณสระน้ำหน้า นายเรือ่งพ่วงลาภ	๑๐๐,๐๐๐ งบ อบต.	๑๐๐,๐๐๐ งบ อบต.	๑๐๐,๐๐๐ งบ อบต.	๑๐๐,๐๐๐ งบ อบต.	ล้อมรั้วลดหนามกั้นรอบสระน้ำ	ไม่ให้เกิดการรुक้าเขตน้ำสาธารณะ	กองช่าง
๔๐	โครงการจัดทำป้ายหมู่บ้าน	เพื่อประโยชน์ในการติดต่อ	หมู่ ๗ บ้านไร่ดินทอง	๓๐,๐๐๐ งบ อบต.	๓๐,๐๐๐ งบ อบต.	๓๐,๐๐๐ งบ อบต.	๓๐,๐๐๐ งบ อบต.	ป้ายชื่อหมู่บ้าน	ประชาชนสะดวกในการติดต่อ	กองช่าง
๔๑	โครงการก่อสร้างคาดคลอง	เพื่อระบายน้ำในช่วงหน้าฝน	คาดคลองหมู่ ๗ บ้านไร่ดินทอง บริเวณคลองหน้าบ้านนางบุญมา ถึง สระน้ำหน้าบ้านนางบุญมี	๑๕๐,๐๐๐ งบ อบต.	๑๕๐,๐๐๐ งบ อบต.	๑๕๐,๐๐๐ งบ อบต.	๑๕๐,๐๐๐ งบ อบต.	ก่อสร้างคาดคลอง	น้ำไม่ท่วมบริเวณดังกล่าวในช่วงฤดูฝน	กองช่าง

๓.๒ แนวทางการพัฒนา สร้างและบำรุงรักษาถนนทุกสาย ทั้งเส้นทางสายหลักและเชื่อมระหว่างหมู่บ้าน โดยจะปรับปรุงให้เป็นถนนที่ได้มาตรฐาน ประชาชนสามารถใช้ประโยชน์ทั้งปี

ที่	โครงการ	วัตถุประสงค์	เป้าหมาย (ผลผลิตของโครงการ)	งบประมาณและที่ผ่านมา				ตัวชี้วัด (KPI)	ผลที่คาดว่าจะได้รับ	หน่วยงาน รับผิดชอบหลัก
				๒๕๖๑ (บาท)	๒๕๖๒ (บาท)	๒๕๖๓ (บาท)	๒๕๖๔ (บาท)			
๑	โครงการซ่อมแซมถนนลูกรังพร้อมปรับเกลี่ยเรียบและบดอัด	เพื่อพัฒนาระบบการขนส่งและการคมนาคมให้สะดวกปลอดภัย	ซ่อมแซมถนนลูกรัง หมู่ ๑ – ๓ (ทุกซอย)	๕๐๐,๐๐๐ งบ อบต.	๕๐๐,๐๐๐ งบ อบต.	๕๐๐,๐๐๐ งบ อบต.	๕๐๐,๐๐๐ งบ อบต.	ถนนลูกรังที่ซ่อมแซมเสร็จเรียบร้อย	ประชาชนได้รับความสะดวกในการสัญจรไปมา	กองช่าง
๒	โครงการก่อสร้างถนนคอนกรีต	เพื่อพัฒนาระบบการขนส่งและการคมนาคมให้สะดวกปลอดภัย	ถนนหมู่ ๑ บ้านทุ่งจับญวน บริเวณเส้นหลัง รพ.สต. บ้านทุ่งจับญวน ถึงคอกวัว นายน้อย ขนาดกว้าง ๖.๐๐ เมตร ยาว ๖๐๐.๐๐ เมตร หนา ๐.๐๕ เมตร	๔,๔๐๐,๐๐๐ งบ อบต.	๔,๔๐๐,๐๐๐ งบ อบต.	๔,๔๐๐,๐๐๐ งบ อบต.	๔,๔๐๐,๐๐๐ งบ อบต.	ถนนคอนกรีต กว้าง ๖.๐๐ เมตร ยาว ๖๐๐.๐๐ เมตร หนา ๐.๐๕ เมตร	ประชาชนได้รับความสะดวกในการสัญจรไปมา	กองช่าง
๓	โครงการก่อสร้างถนนลาดยางแอสฟัลท์ติกคอนกรีต	เพื่อพัฒนาระบบการขนส่งและการคมนาคมให้สะดวกปลอดภัย	หมู่ ๑ บ้านทุ่งจับญวน บริเวณถนนสายหนองกงถึงหนองโศกบริเวณบ้านนางเลี้ยว ขนาดกว้าง ๖.๐๐ เมตร ยาว ๖๐๐.๐๐ เมตร หนา ๐.๐๕ เมตร	๒,๑๐๐,๐๐๐ งบ อบต.	๒,๑๐๐,๐๐๐ งบ อบต.	๒,๑๐๐,๐๐๐ งบ อบต.	๒,๑๐๐,๐๐๐ งบ อบต.	ถนนลาดยาง กว้าง ๖.๐๐ เมตร ยาว ๖๐๐.๐๐ เมตร หนา ๐.๐๕ เมตร	ประชาชนได้รับความสะดวกในการสัญจรไปมา	กองช่าง

ที่	โครงการ	วัตถุประสงค์	เป้าหมาย (ผลผลิตของโครงการ)	งบประมาณและที่ผ่านมา				ตัวชี้วัด (KPI)	ผลที่คาดว่าจะได้รับ	หน่วยงาน รับผิดชอบหลัก
				๒๕๖๑ (บาท)	๒๕๖๒ (บาท)	๒๕๖๓ (บาท)	๒๕๖๔ (บาท)			
๔	โครงการกลบคลอง สร้างถนน	เพื่อพัฒนาระบบการ ขนส่งและการ คมนาคมให้สะดวก ปลอดภัย	หมู่ ๑ บ้านทุ่งจับฉนวน บริเวณบ้านนายสมศักดิ์ ถึง ต้นนาบนหมู่ ๒ บ้านทุ่ง หลวง	๓๐๐,๐๐๐ งบ อบต.	-๓๐๐,๐๐๐ งบ อบต.	๓๐๐,๐๐๐ งบ อบต.	๓๐๐,๐๐๐ งบ อบต.	ถนน	ประชาชนได้รับ ความสะดวกในการ สัญจรไปมา	กองช่าง
๕	โครงการปั้นถนน	เพื่อพัฒนาระบบการ ขนส่งและการ คมนาคมให้สะดวก ปลอดภัย	หมู่ ๑ บ้านทุ่งจับฉนวน บริเวณสายหนองกก ถึง หนองตะลาด ขนาดกว้าง ๔.๐๐ เมตร ยาว ๕๐๐.๐๐ เมตร หนา ๐.๒๐ เมตร	๑๐๐,๐๐๐ งบ อบต.	๑๐๐,๐๐๐ งบ อบต.	๑๐๐,๐๐๐ งบ อบต.	๑๐๐,๐๐๐ งบ อบต.	ถนนกว้าง ๓.๐๐ เมตร ยาว ๕๐๐.๐๐ เมตร หนา ๐.๒๐ เมตร	ประชาชนได้รับ ความสะดวกในการ สัญจรไปมา	กองช่าง
๖	โครงการก่อสร้าง ถนนลูกรัง	เพื่อพัฒนาระบบการ ขนส่งและการ คมนาคมให้สะดวก ปลอดภัย	ถนนบริเวณภายในหมู่บ้าน หมู่ ๑ บ้านทุ่งจับฉนวน ขนาดกว้าง ๔.๐๐ เมตร ยาว ๓,๐๐๐.๐๐ เมตร หนา ๐.๒๐ เมตร	๕๐๐,๐๐๐ งบ อบต.	๕๐๐,๐๐๐ งบ อบต.	๕๐๐,๐๐๐ งบ อบต.	๕๐๐,๐๐๐ งบ อบต.	ถนนลูกรัง ขนาดกว้าง ๔.๐๐ เมตร ยาว ๓,๐๐๐.๐๐ เมตร หนา ๐.๒๐ เมตร	ประชาชนได้รับ ความสะดวกในการ สัญจรไปมา	กองช่าง

ที่	โครงการ	วัตถุประสงค์	เป้าหมาย (ผลผลิตของโครงการ)	งบประมาณและที่ผ่านมา				ตัวชี้วัด (KPI)	ผลที่คาดว่าจะได้รับ	หน่วยงาน รับผิดชอบหลัก
				๒๕๖๑ (บาท)	๒๕๖๒ (บาท)	๒๕๖๓ (บาท)	๒๕๖๔ (บาท)			
๗	ก่อสร้างถนน คสล.	เพื่อพัฒนาระบบการ ขนส่งและการคมนาคม ให้สะดวกปลอดภัย	ถนนซอยตลาดนัด ถึง หนองแพบ หมู่ ๑ บ้านทุ่ง จับฉนวน	๕๐๐,๐๐๐ งบ อบต.	๕๐๐,๐๐๐ งบ อบต.	๕๐๐,๐๐๐ งบ อบต.	๕๐๐,๐๐๐ งบ อบต.	ถนน คสล.	ประชาชนได้รับ ความสะดวกในการ สัญจรไปมา	กองช่าง
๘	ก่อสร้างถนน คสล.	เพื่อพัฒนาระบบการ ขนส่งและการคมนาคม ให้สะดวกปลอดภัย	ถนนข้าง อบต. ถึง หนอง กง หมู่ ๑ บ้านทุ่งจับฉนวน	๕๐๐,๐๐๐ งบ อบต.	๕๐๐,๐๐๐ งบ อบต.	๕๐๐,๐๐๐ งบ อบต.	๕๐๐,๐๐๐ งบ อบต.	ถนน คสล.	ประชาชนได้รับ ความสะดวกในการ สัญจรไปมา	กองช่าง
๙	โครงการก่อสร้าง ถนนลาดยางแอส ฟัลติกคอนกรีต	เพื่อพัฒนาระบบการ ขนส่งและการคมนาคม ให้สะดวกปลอดภัย	หมู่ ๒ บ้านทุ่งหลวง บริเวณ ถนนข้างโรงเรียนห้วยทราย ถึง ซอย ๗ หมู่ ๖ บ้านพุ หาวาย	๒,๑๐๐,๐๐๐ งบ อบต.	๒,๑๐๐,๐๐๐ งบ อบต.	๒,๑๐๐,๐๐๐ งบ อบต.	๒,๑๐๐,๐๐๐ งบ อบต.	ถนนลาด ยางฯ	ประชาชนได้รับ ความสะดวกในการ สัญจรไปมาขนส่ง สินค้าเกษตรรวดเร็ว ขึ้น	กองช่าง
๑๐	โครงการก่อสร้าง ถนนลูกรัง	เพื่อพัฒนาระบบการ ขนส่งและการคมนาคม ให้สะดวกปลอดภัย	หมู่ ๒ บริเวณหน้าบ้าน นายเนียม ทองทา ถึง หมู่ที่ ๑ บ้านทุ่งจับฉนวน	๕๐๐,๐๐๐ งบ อบต.	๕๐๐,๐๐๐ งบ อบต.	๕๐๐,๐๐๐ งบ อบต.	๕๐๐,๐๐๐ งบ อบต.	ถนนลูกรัง	ประชาชนได้รับ ความสะดวกในการ สัญจรไปมาขนส่ง สินค้าเกษตรรวดเร็ว	กองช่าง

ที่	โครงการ	วัตถุประสงค์	เป้าหมาย (ผลผลิตของโครงการ)	งบประมาณและที่ผ่านมา				ตัวชี้วัด (KPI)	ผลที่คาดว่าจะได้รับ	หน่วยงาน รับผิดชอบหลัก
				๒๕๖๑ (บาท)	๒๕๖๒ (บาท)	๒๕๖๓ (บาท)	๒๕๖๔ (บาท)			
๑๑	โครงการก่อสร้างถนน คสล.	เพื่อพัฒนาระบบการขนส่งและการคมนาคมให้สะดวกปลอดภัย	หมู่ ๒ บริเวณหน้าบ้านนายแทน พันธุ์ฝึก ถึง ศาลเจ้า (หลังบ้านผญ.ทรงพล ช่อเกตุ)	๕๐๐,๐๐๐ งบ อบต.	๕๐๐,๐๐๐ งบ อบต.	๕๐๐,๐๐๐ งบ อบต.	๕๐๐,๐๐๐ งบ อบต.	ถนน คสล.	ประชาชนได้รับความสะดวกในการสัญจรไปมาขนส่งสินค้าเกษตรรวดเร็วขึ้น	กองช่าง
๑๒	โครงการซ่อมแซมถนนลูกรัง	เพื่อพัฒนาระบบการขนส่งและการคมนาคมให้สะดวกปลอดภัย	ถนนลูกรัง หมู่ ๒ บ้านทุ่งหลวง ถึง หมู่ ๗ บ้านไร่ดินทอง	๑๐๐,๐๐๐ งบ อบต.	๑๐๐,๐๐๐ งบ อบต.	๑๐๐,๐๐๐ งบ อบต.	๑๐๐,๐๐๐ งบ อบต.	ลูกรังที่ซ่อมแซมเสร็จพร้อมใช้งาน	ประชาชนได้รับความสะดวกในการสัญจรไปมา	กองช่าง
๑๓	โครงการก่อสร้างถนนลูกรัง	เพื่อพัฒนาระบบการขนส่งและการคมนาคมให้สะดวกปลอดภัย	หมู่ ๓ บ้านทุ่งเค็ด ภายในหมู่บ้าน บริเวณซอยหนองมวยถึงซอยหนองกะปิ ขนาดกว้าง ๔.๐๐ เมตร ยาว ๔,๐๐๐.๐๐ เมตร	๑๐๐,๐๐๐ งบ อบต.	๑๐๐,๐๐๐ งบ อบต.	๑๐๐,๐๐๐ งบ อบต.	๑๐๐,๐๐๐ งบ อบต.	ถนนลูกรัง กว้าง ๔.๐๐ เมตร ยาว ๔,๐๐๐.๐๐ เมตร	ประชาชนได้รับความสะดวกในการสัญจรไปมา	กองช่าง
๑๔	โครงการซ่อมทางสาธารณะประโยชน์	เพื่อพัฒนาระบบการขนส่งและการคมนาคมให้สะดวกปลอดภัย	หมู่ ๓ บ้านทุ่งเค็ด บริเวณซอยป่าม่วย	๑๐๐,๐๐๐ งบ อบต.	๑๐๐,๐๐๐ งบ อบต.	๑๐๐,๐๐๐ งบ อบต.	๑๐๐,๐๐๐ งบ อบต.	ทางสาธารณะประโยชน์	ประชาชนได้รับความสะดวกในการสัญจรไปมา	กองช่าง

ที่	โครงการ	วัตถุประสงค์	เป้าหมาย (ผลผลิตของโครงการ)	งบประมาณและที่ผ่านมา				ตัวชี้วัด (KPI)	ผลที่คาดว่าจะได้รับ	หน่วยงาน รับผิดชอบหลัก
				๒๕๖๑ (บาท)	๒๕๖๒ (บาท)	๒๕๖๓ (บาท)	๒๕๖๔ (บาท)			
๑๕	โครงการสร้าง บ่อกอนเวิส	เพื่อพัฒนาระบบการ ขนส่งและการคมนาคม ให้สะดวกปลอดภัย	หมู่ ๓ บ้านทุ่งเค็ด บรเวณ ห้วยนายป่วนถึงหนองกะปิ ขนาดกว้าง ๗.๐๐ เมตร ยาว ๑๔.๐๐ เมตร หน้า ๐.๑๕ เมตร	๑๐๐,๐๐๐ งบ อบต.	๑๐๐,๐๐๐ งบ อบต.	๑๐๐,๐๐๐ งบ อบต.	๑๐๐,๐๐๐ งบ อบต.	สร้างบ่อก คอนเวิส ระดับกว้าง ๗.๐๐ เมตร ยาว ๑๔.๐๐ เมตร หน้า ๐.๑๕ เมตร	ประชาชนได้รับ ความสะดวกในการ สัญจรไปมา	กองช่าง
๑๖	โครงการปรับปรุง ถนนลูกรัง	เพื่อพัฒนาระบบการ ขนส่งและการคมนาคม ให้สะดวกปลอดภัย	หมู่ ๓ บ้านทุ่งเค็ด ถนน หนองนกดอก ถึง ซอย บ้านนายมานะ	๑๐๐,๐๐๐ งบ อบต.	๑๐๐,๐๐๐ งบ อบต.	๑๐๐,๐๐๐ งบ อบต.	๑๐๐,๐๐๐ งบ อบต.	ถนนลูกรัง	ประชาชนได้รับ ความสะดวกในการ สัญจรไปมา	กองช่าง
๑๗	โครงการก่อสร้าง ถนน คสล.	เพื่อพัฒนาระบบการ ขนส่งและการคมนาคม ให้สะดวกปลอดภัย	ก่อสร้างถนน คสล.ทุกซอย ภายในหมู่ ๔ บ้านบ่อหลวง ขนาดกว้าง ๔.๐๐ เมตร ยาว ๓,๐๐๐.๐๐ เมตรหน้า ๐.๑๕ เมตร	๕,๐๐๐,๐๐๐ งบ อบต.	๕,๐๐๐,๐๐๐ งบ อบต.	๕,๐๐๐,๐๐๐ งบ อบต.	๕,๐๐๐,๐๐๐ งบ อบต.	ถนน คสล. กว้าง ๔.๐๐ เมตร ยาว ๓,๐๐๐.๐๐ เมตร หน้า ๐.๑๕ เมตร	ประชาชนได้รับ ความสะดวกในการ สัญจรไปมา	กองช่าง

ที่	โครงการ	วัตถุประสงค์	เป้าหมาย (ผลผลิตของโครงการ)	งบประมาณและที่ผ่านมา				ตัวชี้วัด (KPI)	ผลที่คาดว่าจะ ได้รับ	หน่วยงาน รับผิดชอบหลัก
				๒๕๖๑ (บาท)	๒๕๖๒ (บาท)	๒๕๖๓ (บาท)	๒๕๖๔ (บาท)			
๑๘	โครงการ ถนนลาดยางแอส ฟัลท์ติก คอนกรีต	เพื่อพัฒนาระบบการ ขนส่งและการคมนาคม ให้สะดวกปลอดภัย	หมู่ ๔ บ้านบ่อหลวง บริเวณ บ้านนายบังเอิญ คุ้มรอด ถึง หนองโสก ขนาดผิวจราจร กว้าง ๔ เมตร ยาว ๗๐๐ เมตร หน้า ๐.๐๕ เมตร	๑,๖๐๐,๐๐๐ งบ อบต.	๑,๖๐๐,๐๐๐ งบ อบต.	๑,๖๐๐,๐๐๐ งบ อบต.	๑,๖๐๐,๐๐๐ งบ อบต.	ถนนลาดยาง ๗ กว้าง ๔ .๐๐ เมตร ยาว ๗๐๐ เมตร หน้า ๐.๐๕ เมตร	ประชาชนได้รับ ความสะดวกใน การสัญจรไปมา	กองช่าง
๑๙	โครงการก่อสร้าง ถนนลูกรัง	เพื่อพัฒนาระบบการ ขนส่งและการคมนาคม ให้สะดวกปลอดภัย	หมู่ ๔ บ้านบ่อหลวงบริเวณ ซอยสำราญสุข	๑๐๐,๐๐๐ งบ อบต.	๑๐๐,๐๐๐ งบ อบต.	๑๐๐,๐๐๐ งบ อบต.	๑๐๐,๐๐๐ งบ อบต.	ถนนลูกรัง	ประชาชนได้รับ ความสะดวกใน การสัญจรไปมา	กองช่าง
๒๐	โครงการก่อสร้าง ถนนลูกรัง	เพื่อพัฒนาระบบการ ขนส่งและการคมนาคม ให้สะดวกปลอดภัย	หมู่ ๔ บ้านบ่อหลวงบริเวณ ซอยบ้านนางน้อย หนูแก้ว	๑๐๐,๐๐๐ งบ อบต.	๑๐๐,๐๐๐ งบ อบต.	๑๐๐,๐๐๐ งบ อบต.	๑๐๐,๐๐๐ งบ อบต.	ถนนลูกรัง	ประชาชนได้รับ ความสะดวกใน การสัญจรไปมา	กองช่าง
๒๑	โครงการก่อสร้าง ถนนลูกรัง	เพื่อพัฒนาระบบการ ขนส่งและการคมนาคม ให้สะดวกปลอดภัย	หมู่ ๔ บ้านบ่อหลวงบริเวณ ซอยบ้านนายสว่าง พันธุ์ วงศ์ ถึง หมู่ที่ ๓ บ้านทุ่ง เคล็ด บริเวณหนองไร่ซาก	๑๐๐,๐๐๐ งบ อบต.	๑๐๐,๐๐๐ งบ อบต.	๑๐๐,๐๐๐ งบ อบต.	๑๐๐,๐๐๐ งบ อบต.	ถนนลูกรัง	ประชาชนได้รับ ความสะดวกใน การสัญจรไปมา	กองช่าง
๒๒	โครงการก่อสร้าง ถนนลูกรัง	เพื่อพัฒนาระบบการ ขนส่งและการคมนาคม ให้สะดวกปลอดภัย	หมู่ ๔ บ้านบ่อหลวงบริเวณ ซอยบ้านนายบุญสูง มีชัย	๑๐๐,๐๐๐ งบ อบต.	๑๐๐,๐๐๐ งบ อบต.	๑๐๐,๐๐๐ งบ อบต.	๑๐๐,๐๐๐ งบ อบต.	ถนนลูกรัง	ประชาชนได้รับ ความสะดวกใน การสัญจรไปมา	กองช่าง

ที่	โครงการ	วัตถุประสงค์	เป้าหมาย (ผลผลิตของโครงการ)	งบประมาณและที่ผ่านมา				ตัวชี้วัด (KPI)	ผลที่คาดว่าจะได้รับ	หน่วยงาน รับผิดชอบหลัก
				๒๕๖๑ (บาท)	๒๕๖๒ (บาท)	๒๕๖๓ (บาท)	๒๕๖๔ (บาท)			
๒๓	โครงการก่อสร้างถนนลูกรัง	เพื่อพัฒนาระบบการขนส่งและการคมนาคมให้สะดวกปลอดภัย	หมู่ ๔ บ้านบ่อหลวงบริเวณซอยบ้านนายบุญช่วย มีชัย	๑๐๐,๐๐๐ งบ อบต.	๑๐๐,๐๐๐ งบ อบต.	๑๐๐,๐๐๐ งบ อบต.	๑๐๐,๐๐๐ งบ อบต.	ถนนลูกรัง	ประชาชนได้รับความสะดวกในการสัญจรไปมา	กองช่าง
๒๔	โครงการก่อสร้างถนน คสล.	เพื่อพัฒนาระบบการขนส่งและการคมนาคมให้สะดวกปลอดภัย	หมู่ ๕ บ้านหนองขาม บริเวณซอยม่วงน้อย ขนาดผิวจราจรกว้าง ๔ เมตร ยาว ๕๐๐ เมตร หน้า ๐.๑๕ เมตร	๑,๒๐๐,๐๐๐ งบ อบต.	๑,๒๐๐,๐๐๐ งบ อบต.	๑,๒๐๐,๐๐๐ งบ อบต.	๑,๒๐๐,๐๐๐ งบ อบต.	ถนน คสล. กว้าง ๔ เมตร ยาว ๕๐๐เมตร หน้า ๐.๑๕เมตร	ประชาชนได้รับความสะดวกในการสัญจรไปมา	กองช่าง
๒๕	โครงการก่อสร้างถนนลูกรัง	เพื่อพัฒนาระบบการขนส่งและการคมนาคมให้สะดวกปลอดภัย	หมู่ ๕ บ้านหนองขาม บริเวณซอยสินทรัพย์ (ต่อจากของเดิม)	๑๐๐,๐๐๐ งบ อบต.	๑๐๐,๐๐๐ งบ อบต.	๑๐๐,๐๐๐ งบ อบต.	๑๐๐,๐๐๐ งบ อบต.	ถนนลูกรัง	ประชาชนได้รับความสะดวกในการสัญจรไปมา	กองช่าง
๒๖	โครงการก่อสร้างถนนลาดยางแอสฟัลติกคอนกรีต	เพื่อพัฒนาระบบการขนส่งและการคมนาคมให้สะดวกปลอดภัย	หมู่ ๕ บ้านหนองขาม บริเวณซอยซอยม่วงน้อย และซอยสินทรัพย์	๑,๐๐๐,๐๐๐ งบ อบต.	๑,๐๐๐,๐๐๐ งบ อบต.	๑,๐๐๐,๐๐๐ งบ อบต.	๑,๐๐๐,๐๐๐ งบ อบต.	ถนนลาดยางฯ	ประชาชนได้รับความสะดวกในการสัญจรไปมา	กองช่าง

ที่	โครงการ	วัตถุประสงค์	เป้าหมาย (ผลผลิตของโครงการ)	งบประมาณและที่ผ่านมา				ตัวชี้วัด (KPI)	ผลที่คาดว่าจะ ได้รับ	หน่วยงาน รับผิดชอบหลัก
				๒๕๖๑ (บาท)	๒๕๖๒ (บาท)	๒๕๖๓ (บาท)	๒๕๖๔ (บาท)			
๒๗	โครงการก่อสร้างถนน คสล.	เพื่อพัฒนาระบบการขนส่งและการคมนาคมให้สะดวกปลอดภัย	หมู่ ๖ บ้านพุททวย บริเวณถนนสายพุมะหาด ถึง อ่างเก็บน้ำพุททวย (ต่อจากของเดิม) ขนาดผิวจราจร กว้าง ๖ เมตร (รวมไหล่ทาง) ยาว ๑,๒๐๐ เมตร หนา ๐.๑๕ เมตร	๑,๐๐๐,๐๐๐ งบ อบต.	๑,๐๐๐,๐๐๐ งบ อบต.	๑,๐๐๐,๐๐๐ งบ อบต.	๑,๐๐๐,๐๐๐ งบ อบต.	ถนน คสล. กว้าง ๖ เมตร (รวมไหล่ทาง) ยาว ๑,๒๐๐ เมตร หนา ๐.๑๕ เมตร	ประชาชนได้รับความสะดวกในการสัญจรไปมา	กองช่าง
๒๘	โครงการก่อสร้างถนนลาดยางแอสฟัลต์ติกคอนกรีต	เพื่อพัฒนาระบบการขนส่งและการคมนาคมให้สะดวกปลอดภัย	หมู่ ๖ บ้านพุททวย บริเวณถนนสายพุททวยถึงบ้านทุ่งหลวง (พุททวยซอย ๗)	๘,๑๐๐,๐๐๐ งบ อบต.	๘,๑๐๐,๐๐๐ งบ อบต.	๘,๑๐๐,๐๐๐ งบ อบต.	๘,๑๐๐,๐๐๐ งบ อบต.	ถนนลาดยางฯ	ประชาชนได้รับความสะดวกในการสัญจรไปมา	กองช่าง
๒๙	โครงการก่อสร้างถนนลาดยางแอสฟัลต์ติกคอนกรีต	เพื่อพัฒนาระบบการขนส่งและการคมนาคมให้สะดวกปลอดภัย	หมู่ ๖ บ้านพุททวย บริเวณซอย ๖ พุเป้า ถึง บ้านนายมนัส สังกข์เพิ่ม (ต่อจากของเดิม)	๑,๐๐๐,๐๐๐ งบ อบต.	๑,๐๐๐,๐๐๐ งบ อบต.	๑,๐๐๐,๐๐๐ งบ อบต.	๑,๐๐๐,๐๐๐ งบ อบต.	ถนนลาดยางฯ	ประชาชนได้รับความสะดวกในการสัญจรไปมา	กองช่าง
๓๐	โครงการก่อสร้างถนนลาดยางแอสฟัลต์ติกคอนกรีต	เพื่อพัฒนาระบบการขนส่งและการคมนาคมให้สะดวกปลอดภัย	หมู่ ๗ บ้านไร่ดินทอง บริเวณถนน ซอย ๒ หน้าบ้านนายเกษมเกิดโต ถึง ห้วยทรายรีสอร์ท ขนาดผิวจราจรกว้าง ๔ เมตร ยาว ๗๐๐ เมตร หนา ๐.๑๕ เมตร	๑,๗๐๐,๐๐๐ งบ อบต.	๑,๗๐๐,๐๐๐ งบ อบต.	๑,๗๐๐,๐๐๐ งบ อบต.	๑,๗๐๐,๐๐๐ งบ อบต.	ถนนลาดยางฯ กว้าง ๔ เมตร ยาว ๗๐๐ เมตร หนา ๐.๑๕ เมตร	ประชาชนได้รับความสะดวกในการสัญจรไปมา	กองช่าง

ที่	โครงการ	วัตถุประสงค์	เป้าหมาย (ผลผลิตของโครงการ)	งบประมาณและที่ผ่านมา				ตัวชี้วัด (KPI)	ผลที่คาดว่าจะได้รับ	หน่วยงาน รับผิดชอบหลัก
				๒๕๖๑ (บาท)	๒๕๖๒ (บาท)	๒๕๖๓ (บาท)	๒๕๖๔ (บาท)			
๓๑	โครงการซ่อมแซมถนนลูกรัง (ชอย ๑)	เพื่อพัฒนาระบบการคมนาคมให้สะดวกปลอดภัย	หมู่ ๗ ซอยบ้านนางเยี่ยม และบ้านนายประจวบ	๕๐,๐๐๐ งบ อบต.	๕๐,๐๐๐ งบ อบต.	๕๐,๐๐๐ งบ อบต.	๕๐,๐๐๐ งบ อบต.	ซ่อมแซมถนนลูกรัง	ประชาชนได้รับความสะดวกในการสัญจรไปมา	กองช่าง
๓๒	โครงการก่อสร้างถนน คสล.	เพื่อพัฒนาระบบการขนส่งและการคมนาคมให้สะดวกปลอดภัย	หมู่ ๗ ซอยบ้านนางเยี่ยม แก้วประไพ	๑,๐๐๐,๐๐๐ งบ อบต.	๑,๐๐๐,๐๐๐ งบ อบต.	๑,๐๐๐,๐๐๐ งบ อบต.	๑,๐๐๐,๐๐๐ งบ อบต.	ถนน คสล.	ประชาชนได้รับความสะดวกในการสัญจรไปมา	กองช่าง
๓๓	โครงการซ่อมแซมถนนลาดยางแอลฟัลติกคอนกรีต	เพื่อพัฒนาระบบการขนส่งและการคมนาคมให้สะดวกปลอดภัย	ซ่อมแซมถนนลาดยาง ๗ทุกสาย (รวมถนนสายที่ได้รับโอน)	๑๐๐,๐๐๐ งบ อบต.	๑๐๐,๐๐๐ งบ อบต.	๑๐๐,๐๐๐ งบ อบต.	๑๐๐,๐๐๐ งบ อบต.	ซ่อมแซมถนนลาดยางฯ	ประชาชนได้รับความสะดวกในการสัญจรไปมา	กองช่าง
๓๔	โครงการก่อสร้างถนน คสล.	เพื่อพัฒนาระบบการขนส่งและการคมนาคมให้สะดวกปลอดภัย	ก่อสร้างถนน คสล. หมู่ที่ ๗ บ้านไร่ดินทอง ซอยปอน้อย ลุ่มป่าไผ่	๑,๐๐๐,๐๐๐ งบ อบต.	๑,๐๐๐,๐๐๐ งบ อบต.	๑,๐๐๐,๐๐๐ งบ อบต.	๑,๐๐๐,๐๐๐ งบ อบต.	ถนน คสล.	ประชาชนได้รับความสะดวกในการสัญจรไปมา	กองช่าง

๓.๓ แนวทางการพัฒนา ก่อสร้างและปรับปรุงระบบน้ำเพื่ออุปโภค - บริโภค ให้ครอบคลุมทั่วถึงและมีประสิทธิภาพ

ที่	โครงการ/กิจกรรม	วัตถุประสงค์	เป้าหมาย (ผลผลิตของโครงการ)	งบประมาณและที่ผ่านมา				ตัวชี้วัด (KPI)	ผลที่คาดว่าจะได้รับ	หน่วยงาน ที่ รับผิดชอบ
				๒๕๖๑ (บาท)	๒๕๖๒ (บาท)	๒๕๖๓ (บาท)	๒๕๖๔ (บาท)			
๑	โครงการซื้อถัง ประปาไฟเบอร์ กลาส	เพื่อใช้เก็บน้ำอุปโภค- บริโภคเพียงพอ	จัดซื้อถังไฟเบอร์กลาส ขนาด ๒,๐๐๐ ลิตร จำนวน ๔ ลูก หมู่ ๑ บ้านทุ่งจับ ญวน	๒๐๐,๐๐๐ งบ อบต.	๒๐๐,๐๐๐ งบ อบต.	๒๐๐,๐๐๐ งบ อบต.	๒๐๐,๐๐๐ งบ อบต.	ถังไฟเบอร์ กลาส ขนาด ๒,๐๐๐ ลิตร ๔ ลูก	ประชาชนในพื้นที่มีน้ำ ใช้สำหรับอุปโภค- บริโภคเพียงพอ	กองช่าง
๒	โครงการขยายเขต ประปาหมู่บ้าน	เพื่อให้ประชาชนใน พื้นที่มีน้ำใช้อุปโภค - บริโภคอย่างเพียงพอ	ขยายเขตประปา บริเวณ บ้านนายโหนด ถึง บ้านนาย วิรุณ หมู่ ๑ บ้านทุ่งจับญวน	๑๐๐,๐๐๐ งบ อบต.	๑๐๐,๐๐๐ งบ อบต.	๑๐๐,๐๐๐ งบ อบต.	๑๐๐,๐๐๐ งบ อบต.	ขยายเขต ประปา	ประชาชนในพื้นที่มีน้ำ ใช้สำหรับอุปโภค- บริโภคเพียงพอ	กองช่าง
๓	โครงการเปลี่ยนหอดัง ประปาหมู่บ้าน	เพื่อให้ประชาชนใน พื้นที่มีน้ำใช้อุปโภค - บริโภคอย่างเพียงพอ	เปลี่ยนหอดังประปาหมู่ ๓ บ้านทุ่งเค็ด	๑๐๐,๐๐๐ งบ อบต.	๑๐๐,๐๐๐ งบ อบต.	๑๐๐,๐๐๐ งบ อบต.	๑๐๐,๐๐๐ งบ อบต.	หอดัง ประปา	ประชาชนในพื้นที่มีน้ำ ใช้สำหรับอุปโภค- บริโภคเพียงพอ	กองช่าง
๔	โครงการเปลี่ยนถัง น้ำประปา	เพื่อให้ประชาชนมีน้ำ อุปโภค-บริโภค	หมู่ที่ ๑-๓	๓๐๐,๐๐๐ งบอบต.	๓๐๐,๐๐๐ งบอบต.	๓๐๐,๐๐๐ งบอบต.	๓๐๐,๐๐๐ งบอบต.	ถังน้ำ ประปา	ประชาชนมีน้ำอุปโภค- บริโภค	กองช่าง
๕	โครงการขยายเขต ประปา	เพื่อให้ประชาชนใน พื้นที่มีน้ำใช้อุปโภค - บริโภคอย่างเพียงพอ	หมู่ ๗ บ้านไร่ดินทอง บริเวณจากบ้านป่ามา ลุ่มป่า ไผ่ ถึงบ้านนางจันทยา เข็ม สะอาด และจากปากทางถึง บ้านนางเยี่ยม แก้วประไพ	๑๐๐,๐๐๐ งบ อบต.	๑๐๐,๐๐๐ งบ อบต.	๑๐๐,๐๐๐ งบ อบต.	๑๐๐,๐๐๐ งบ อบต.	ขยายเขต ประปา	ประชาชนในพื้นที่มีน้ำ ใช้สำหรับอุปโภค- บริโภคเพียงพอ	กองช่าง

ที่	โครงการ/กิจกรรม	วัตถุประสงค์	เป้าหมาย (ผลผลิตของโครงการ)	งบประมาณและที่ผ่านมา				ตัวชี้วัด (KPI)	ผลที่คาดว่าจะได้รับ	หน่วยงาน ที่ รับผิดชอบ
				๒๕๖๑ (บาท)	๒๕๖๒ (บาท)	๒๕๖๓ (บาท)	๒๕๖๔ (บาท)			
๖	โครงการบำรุงรักษา ซ่อมแซมครุภัณฑ์ และระบบระบบ ประปา อบต.	บำรุงรักษา ซ่อมแซม ครุภัณฑ์ระบบประปา อบต.	บำรุงรักษา ซ่อมแซม ครุภัณฑ์ระบบประปาอบต. ห้วยทรายเหนือ	๑๐๐,๐๐๐ งบ อบต.	๑๐๐,๐๐๐ งบ อบต.	๑๐๐,๐๐๐ งบ อบต.	๑๐๐,๐๐๐ งบ อบต.	ประชาชน ในพื้นที่มี น้ำใช้	ประชาชนในพื้นที่มีน้ำ ใช้สำหรับอุปโภค- บริโภคเพียงพอ	กองช่าง
๗	โครงการสร้างหอ ถังประปาทรงกลม เปลญ	เพื่อให้ประชาชนมีน้ำ อุปโภค – บริโภค	สร้างหอถังประปาทรงกลม เปลญ หมู่ ๔ บริเวณศาลา หมู่บ้าน จำนวน ๑ ถัง	๕๐๐,๐๐๐ งบ อบต.	๕๐๐,๐๐๐ งบ อบต.	๕๐๐,๐๐๐ งบ อบต.	๕๐๐,๐๐๐ งบ อบต.	หอถัง ประปา ทรงกลม เปลญ จำนวน ๑ ถัง	ประชาชนมีน้ำ อุปโภค – บริโภค เพียงพอ	กองช่าง
๘	โครงการขยายเขต ประปา	เพื่อให้ประชาชนใน พื้นที่มีน้ำใช้อุปโภค – บริโภคอย่างเพียงพอ	หมู่ ๕ บ้านหนองขาม บริเวณจากบ้านนายชั้น สุขศรี ถึง บ้านริมน้ำ หอมทน	๑๐๐,๐๐๐ งบ อบต.	๑๐๐,๐๐๐ งบ อบต.	๑๐๐,๐๐๐ งบ อบต.	๑๐๐,๐๐๐ งบ อบต.	ขยายเขต ประปา	ประชาชนในพื้นที่มีน้ำ ใช้สำหรับอุปโภค- บริโภคเพียงพอ	กองช่าง
๙	โครงการขยายเขต ประปา	เพื่อให้ประชาชนใน พื้นที่มีน้ำใช้อุปโภค – บริโภคอย่างเพียงพอ	หมู่ ๗ บ้านไร่ดินทอง บริเวณจากบ้านนางประภา รัตน์ ถึง บ้านนายสุวิษ หอย แจง	๕๐,๐๐๐ งบ อบต.	๕๐,๐๐๐ งบ อบต.	๕๐,๐๐๐ งบ อบต.	๕๐,๐๐๐ งบ อบต.	ขยายเขต ประปา	ประชาชนในพื้นที่มีน้ำ ใช้สำหรับอุปโภค- บริโภคเพียงพอ	กองช่าง

จ๓.๓ ยุทธศาสตร์จังหวัดที่ ๒ สินค้าเกษตร-อาหารมีคุณภาพและปลอดภัย

- ยุทธศาสตร์การพัฒนาขององค์กรปกครองส่วนท้องถิ่นในเขตจังหวัด ยุทธศาสตร์ที่ ๒ การพัฒนาด้านการส่งเสริมคุณภาพชีวิต ,

ยุทธศาสตร์ที่ ๔ ยุทธศาสตร์การพัฒนาด้านการวางแผน การส่งเสริมการลงทุน พาณิชยกรรม และการท่องเที่ยว

๔. ยุทธศาสตร์การพัฒนาด้านเศรษฐกิจ

๔.๑ แนวทางการพัฒนา สนับสนุน ส่งเสริมกลุ่มอาชีพให้เติบโตและเข้มแข็งเพื่อพัฒนาศักยภาพของกลุ่มให้มีความเข้มแข็งอย่างยั่งยืน

ที่	โครงการ/กิจกรรม	วัตถุประสงค์	เป้าหมาย (ผลผลิตของโครงการ)	งบประมาณและที่ผ่านมา				ตัวชี้วัด (KPI)	ผลที่คาดว่าจะได้รับ	หน่วยงาน ที่ รับผิดชอบ
				๒๕๖๑ (บาท)	๒๕๖๒ (บาท)	๒๕๖๓ (บาท)	๒๕๖๔ (บาท)			
๑	โครงการส่งเสริมให้มีการจัดตั้งกลุ่มโรงผสมอาหารสัตว์	เพื่อให้เกษตรกรผู้เลี้ยงสัตว์ซื้ออาหารสัตว์ในราคาต่ำ	ส่งเสริมให้มีการจัดตั้งกลุ่มโรงผสมอาหารสัตว์	๑๐๐,๐๐๐ งบ อบต.	๑๐๐,๐๐๐ งบ อบต.	๑๐๐,๐๐๐ งบ อบต.	๑๐๐,๐๐๐ งบ อบต.	กลุ่มโรงผสมอาหารสัตว์	เกษตรกรผู้เลี้ยงสัตว์สามารถลดต้นทุนการเลี้ยงสัตว์ได้	สำนักปลัด
๒	โครงการสนับสนุนเงินทุนให้กับกลุ่มอาชีพที่ดำเนินงานประสบผลสำเร็จแต่ต้อง การขยายผลเพิ่ม	เพื่อให้กลุ่มอาชีพมีรายได้เพิ่มมากขึ้น	สนับสนุนกลุ่มเงินทุนให้กับกลุ่มอาชีพ	๕๐๐,๐๐๐ งบ อบต.	๕๐๐,๐๐๐ งบ อบต.	๕๐๐,๐๐๐ งบ อบต.	๕๐๐,๐๐๐ งบ อบต.	กลุ่มอาชีพ	สมาชิกกลุ่มมีรายได้เพิ่มมากขึ้นเพียงพอต่อการดำรงชีพ	สำนักปลัด
๓	โครงการสนับสนุนกองทุนหมุนเวียนศูนย์สาธิต	เพื่อส่งเสริมศักยภาพกองทุนศูนย์สาธิตสินค้า หมู่ ๓ บ้านทุ่งเคล็ด	สนับสนุนกองทุนหมุนเวียนศูนย์สาธิต ปีละ ๑ ครั้ง หมู่ ๓ บ้านทุ่งเคล็ด	๕๐,๐๐๐ งบ อบต.	๕๐,๐๐๐ งบ อบต.	๕๐,๐๐๐ งบ อบต.	๕๐,๐๐๐ งบ อบต.	สนับสนุนกองทุนหมุนเวียนศูนย์สาธิตปีละ ๑ ครั้ง	ศูนย์สาธิตสินค้าชุมชนมีความมั่นคงด้านเงินทุน	สำนักปลัด

๔.๒ แนวทางการพัฒนา สนับสนุน ส่งเสริมการเกษตร กระบวนการเรียนรู้ภาคการเกษตรโดยการใช้เกษตรอินทรีย์

ที่	โครงการ/กิจกรรม	วัตถุประสงค์	เป้าหมาย (ผลผลิตของโครงการ)	งบประมาณและที่ผ่านมา				ตัวชี้วัด (KPI)	ผลที่คาดว่าจะได้รับ	หน่วยงาน ที่รับผิดชอบ
				๒๕๖๑ (บาท)	๒๕๖๒ (บาท)	๒๕๖๓ (บาท)	๒๕๖๔ (บาท)			
๑	โครงการส่งเสริมให้มีการจัดตั้งตลาดกลางสินค้าการเกษตร	เพื่อให้เกษตรกรมีแหล่งรับซื้อผลผลิตการเกษตรในราคาที่เป็นธรรม	ส่งเสริมให้มีการจัดตั้งตลาดกลางสินค้าการเกษตร	๑๐๐,๐๐๐ งบ อบต.	๑๐๐,๐๐๐ งบ อบต.	๑๐๐,๐๐๐ งบ อบต.	๑๐๐,๐๐๐ งบ อบต.	ตลาดกลางสินค้าการเกษตร	เกษตรกรมีตลาดรับซื้อผลผลิตทางการเกษตรในพื้นที่	สำนักปลัด
๒	โครงการทำปุ๋ยหมัก ๑๐๐ ตัน	เพื่อส่งเสริมให้ประชาชนมีอาชีพและเกษตรได้ใช้ปุ๋ยราคาถูก	ผลิตปุ๋ยหมัก หมู่ ๔ บ้านบ่อหลวง	๒๐๐,๐๐๐ งบ อบต.	๒๐๐,๐๐๐ งบ อบต.	๒๐๐,๐๐๐ งบ อบต.	๒๐๐,๐๐๐ งบ อบต.	ปุ๋ยหมัก	ประชาชนในตำบลมีอาชีพและสามารถลดต้นทุนการผลิต	สำนักปลัด
๓	โครงการเกษตรอินทรีย์	เพื่อส่งเสริมให้เกษตรกรใช้ปุ๋ยชีวภาพอินทรีย์แทนปุ๋ยเคมี	จัดอบรมให้ความรู้แก่เกษตรกรและประชาชนที่สนใจ	๓๐,๐๐๐ งบ อบต.	๓๐,๐๐๐ งบ อบต.	๓๐,๐๐๐ งบ อบต.	๓๐,๐๐๐ งบ อบต.	อบรมให้ความรู้แก่เกษตรกรและประชาชนที่สนใจ	เกษตรกรนำความรู้ที่ได้จากการดูงานมาพัฒนาปรับปรุงผลผลิตของตนเองอย่างได้ผล	สำนักปลัด

ที่	โครงการ/กิจกรรม	วัตถุประสงค์	เป้าหมาย (ผลผลิตของโครงการ)	งบประมาณและที่ผ่านมา				ตัวชี้วัด (KPI)	ผลที่คาดว่าจะได้รับ	หน่วยงาน ที่รับผิดชอบ
				๒๕๖๑ (บาท)	๒๕๖๒ (บาท)	๒๕๖๓ (บาท)	๒๕๖๔ (บาท)			
๔	โครงการปรับปรุงดิน โดยใช้ปุ๋ยคอกนาไม	เพื่อเพิ่มผลผลิตการเกษตร ให้เกษตรกร	ปรับปรุงดินโดยใช้ปุ๋ยคอก นาไม หมู่ ๔ บ้านบ่อ หลวง	๓๐,๐๐๐ งบ อบต.	๓๐,๐๐๐ งบ อบต.	๓๐,๐๐๐ งบ อบต.	๓๐,๐๐๐ งบ อบต.	ดินในพื้นที่หมู่ ๔ บ้านบ่อหลวง	พื้นที่หมู่ ๔ บ้านบ่อ หลวงปลูกพืชผักแล้ว ได้ผลผลิตมากขึ้น	สำนักปลัด

๔.๓ แนวทางการพัฒนา สร้างรายได้และลดรายจ่ายในครัวเรือน

ที่	โครงการ/กิจกรรม	วัตถุประสงค์	เป้าหมาย (ผลผลิตของโครงการ)	งบประมาณและที่ผ่านมา				ตัวชี้วัด (KPI)	ผลที่คาดว่าจะได้รับ	หน่วยงาน ที่รับผิดชอบ
				๒๕๖๑ (บาท)	๒๕๖๒ (บาท)	๒๕๖๓ (บาท)	๒๕๖๔ (บาท)			
๑	โครงการผลิตปุ๋ยชีวภาพ อัดเม็ด	เพื่อให้ประชาชนมี อาชีพเสริม	ผลิตปุ๋ยชีวภาพอัดเม็ด หมู่ ๑ บ้านทุ่งจับฉนวน	๑๐๐,๐๐๐ งบ อบต.	๑๐๐,๐๐๐ งบ อบต.	๑๐๐,๐๐๐ งบ อบต.	๑๐๐,๐๐๐ งบ อบต.	ปุ๋ยชีวภาพอัดเม็ด	ประชาชนหมู่ ๑ บ้านทุ่ง จับฉนวน มีรายได้เพิ่ม มาก	สำนักปลัด
๒	โครงการส่งเสริมอาชีพ กลุ่มปลูกพืชสมุนไพร	เพื่อให้ประชาชนมี อาชีพเสริม	ส่งเสริมอาชีพกลุ่มปลูก พืชสมุนไพร หมู่ที่ ๔ บ้านบ่อหลวง	๑๐๐,๐๐๐ งบ อบต.	๑๐๐,๐๐๐ งบ อบต.	๑๐๐,๐๐๐ งบ อบต.	๑๐๐,๐๐๐ งบ อบต.	พืชสมุนไพร	ประชาชนหมู่ ๔ บ้าน บ่อหลวง มีรายได้เพิ่ม มาก	สำนักปลัด

ที่	โครงการ/กิจกรรม	วัตถุประสงค์	เป้าหมาย (ผลผลิตของโครงการ)	งบประมาณและที่ผ่านมา				ตัวชี้วัด (KPI)	ผลที่คาดว่าจะได้รับ	หน่วยงาน ที่รับผิดชอบ
				๒๕๖๑ (บาท)	๒๕๖๒ (บาท)	๒๕๖๓ (บาท)	๒๕๖๔ (บาท)			
๓	โครงการส่งเสริมอาชีพปลูกพืชปลอดสารพิษ	เพื่อให้ประชาชนมีอาชีพเสริมและประชาชนมีพืชผักปลอดสารพาไว้กิน	ส่งเสริมอาชีพปลูกพืชปลอดสารพิษ หมู่ที่ ๔ บ้านบ่อหลวง	๑๐๐,๐๐๐ งบ อบต.	๑๐๐,๐๐๐ งบ อบต.	๑๐๐,๐๐๐ งบ อบต.	๑๐๐,๐๐๐ งบ อบต.	พืชปลอดสารพิษ	ประชาชนหมู่ ๔ มีรายได้เพิ่มมากและประชาชนมีพืชผักปลอดสารพาไว้กิน	สำนักปลัด
๔	โครงการส่งเสริมเลี้ยงไก่ไข่	เพื่อให้เกษตรกรรายได้เพิ่มขึ้น	เลี้ยงไก่ไข่ หมู่ ๑ บ้านทุ่งจับฉนวน	๕๐,๐๐๐ งบ อบต.	๕๐,๐๐๐ งบ อบต.	๕๐,๐๐๐ งบ อบต.	๕๐,๐๐๐ งบ อบต.	รายได้จากการขายไก่ไข่	ประชาชนมีรายได้เพิ่ม	สำนักปลัด
๕	โครงการส่งเสริมเลี้ยงไก่ไข่	เพื่อให้เกษตรกรรายได้เพิ่มขึ้น	เลี้ยงไก่ไข่ หมู่ ๓ บ้านทุ่งเคล็ด	๕๐,๐๐๐ งบ อบต.	๕๐,๐๐๐ งบ อบต.	๕๐,๐๐๐ งบ อบต.	๕๐,๐๐๐ งบ อบต.	รายได้จากการขายไก่ไข่	ประชาชน มีรายได้เพิ่ม	สำนักปลัด
๖	โครงการจักสานจากวัสดุท้องถิ่น	เพื่อให้ประชาชนรายได้เพิ่มขึ้น	จักสานจากวัสดุท้องถิ่น หมู่ ๖ บ้านพุททวย	๕๐,๐๐๐ งบ อบต.	๕๐,๐๐๐ งบ อบต.	๕๐,๐๐๐ งบ อบต.	๕๐,๐๐๐ งบ อบต.	เครื่องจักสาน	ประชาชน มีรายได้เพิ่ม	สำนักปลัด
๗	โครงการสวนครัวรั้วกินได้	เพื่อให้ประชาชนรายได้เพิ่มขึ้น	ปลูกผักสวนครัวรั้วกินได้ หมู่ ๖ บ้านพุททวย	๕๐,๐๐๐ งบ อบต.	๕๐,๐๐๐ งบ อบต.	๕๐,๐๐๐ งบ อบต.	๕๐,๐๐๐ งบ อบต.	รายได้จากการปลูกผักสวนครัวรั้วกินได้	ประชาชน มีรายได้เพิ่ม	สำนักปลัด

๔.๔ แนวทางการพัฒนา ส่งเสริมกิจกรรมที่สอดคล้องตามแนวทางเศรษฐกิจพอเพียง

ที่	โครงการ/กิจกรรม	วัตถุประสงค์	เป้าหมาย (ผลผลิตของโครงการ)	งบประมาณและที่ผ่านมา				ตัวชี้วัด (KPI)	ผลที่คาดว่าจะได้รับ	หน่วยงาน ที่ รับผิดชอบ
				๒๕๖๑ (บาท)	๒๕๖๒ (บาท)	๒๕๖๓ (บาท)	๒๕๖๔ (บาท)			
๑	โครงการจัดอบรมให้เกษตรกรมีความรู้เกี่ยวกับเทคนิคการเพิ่มประสิทธิภาพผลผลิตทางการเกษตร	เพื่อให้เกษตรกรผลิตผลผลิตทางการเกษตรมีคุณภาพ และขายได้ราคาดี	จัดอบรมเทคนิคการเพิ่มผลผลิตทางการเกษตรไม่น้อยกว่า ๒ ครั้ง/ปี	๕๐,๐๐๐ งบ อบต.	๕๐,๐๐๐ งบ อบต.	๕๐,๐๐๐ งบ อบต.	๕๐,๐๐๐ งบ อบต.	จัดอบรมเทคนิคการเพิ่มผลผลิตทางการ เกษตรไม่น้อยกว่า ๒ ครั้ง/ปี	เกษตรกรสามารถผลิตผลผลิตทางการเกษตรที่มีคุณภาพขายได้ราคาดีและมีรายได้เพิ่มขึ้น	สำนักปลัด
๒	โครงการจัดศึกษาดูงานให้กับเกษตรกรในพื้นที่	เพื่อให้เกษตรกรได้มีการเรียนรู้การพัฒนาผลผลิตทางการเกษตรที่ประสบผลสำเร็จ	จัดศึกษาดูงาน ๑ ครั้ง	๑๐๐,๐๐๐ งบ อบต.	๑๐๐,๐๐๐ งบ อบต.	๑๐๐,๐๐๐ งบ อบต.	๑๐๐,๐๐๐ งบ อบต.	จัดศึกษาดูงาน ๑ ครั้ง	เกษตรกรนำความรู้ที่ได้จากการดูงานมาพัฒนาปรับปรุงผลผลิตของตนเองอย่างได้ผล	สำนักปลัด
๓	โครงการเศรษฐกิจพอเพียง	เพื่อให้ประชาชนมีอาชีพและมีรายได้ อย่างยั่งยืน	ตำบลห้วยทรายเหนือ	๒๐๐,๐๐๐ งบ อบต.	๒๐๐,๐๐๐ งบ อบต.	๒๐๐,๐๐๐ งบ อบต.	๒๐๐,๐๐๐ งบ อบต.	ประชาชนตำบลห้วยทรายเหนือมีดำเนินการตามโครงการเศรษฐกิจพอเพียง	ประชาชนตำบลห้วยทรายเหนือมีคุณภาพชีวิตดีขึ้น	สำนักปลัด

ยุทธศาสตร์จังหวัดที่ ๑ เมืองน่าอยู่และประชาชนมีคุณภาพชีวิตที่ดี

- ยุทธศาสตร์การพัฒนาขององค์กรปกครองส่วนท้องถิ่นในเขตจังหวัด ยุทธศาสตร์ที่ ๒ ยุทธศาสตร์การพัฒนาด้านการส่งเสริมคุณภาพชีวิต

ยุทธศาสตร์ที่ ๓ ยุทธศาสตร์การพัฒนาด้านการจัดระเบียบชุมชน สังคม และการรักษาความสงบเรียบร้อย

๕. ยุทธศาสตร์การพัฒนาด้านสังคม

๕.๑ แนวทางการพัฒนา ส่งเสริมการสร้าง ความเข้มแข็งและความสามัคคีของประชาชนในตำบล

ที่	โครงการ/กิจกรรม	วัตถุประสงค์	เป้าหมาย (ผลผลิตของโครงการ)	งบประมาณและที่ผ่านมา				ตัวชี้วัด (KPI)	ผลที่คาดว่าจะได้รับ	หน่วยงาน ที่รับผิดชอบ
				๒๕๖๑ (บาท)	๒๕๖๒ (บาท)	๒๕๖๓ (บาท)	๒๕๖๔ (บาท)			
๑	โครงการประชุม ประชาคม	ประชุมประชาคม หมู่บ้าน ตำบลจัดทำ แผนชุมชน แผนพัฒนาตำบลหรือ งานในหน้าที่ของ อบต.	ประชุมประชาคมหมู่บ้านทุกหมู่บ้าน ในตำบลห้วยทรายเหนือ	๒๐,๐๐๐ งบ อบต.	๒๐,๐๐๐ งบ อบต.	๒๐,๐๐๐ งบ อบต.	๒๐,๐๐๐ งบ อบต.	ประชุมประชาคม หมู่บ้านทุกหมู่บ้าน	ทุกหมู่บ้านมี กระบวนการ ประชาคมที่ เข้มแข็งมีพลังใน การแก้ไขปัญหา ต่างๆให้หมดไป	สำนักปลัด
๒	โครงการ อบต.เคลื่อนที่	เพื่อจ่ายเป็นค่าใช้จ่าย ในการจัดกิจกรรม ของ อบต. ในการออก หน่วยเคลื่อนที่ต่างๆ เช่น ออกบริหารนอก สำนักงาน	ตำบลห้วยทรายเหนือ	๓๐,๐๐๐ งบ อบต.	๓๐,๐๐๐ งบ อบต.	๓๐,๐๐๐ งบ อบต.	๓๐,๐๐๐ งบ อบต.	กิจกรรม	ทุกหมู่บ้านมี กระบวนการ ประชาคมที่ เข้มแข็งมีพลังใน การแก้ไขปัญหา ต่างๆให้หมดไป	สำนักปลัด

๕.๒ แนวทางการพัฒนา ส่งเสริมการดำเนินงานของศูนย์พัฒนาครอบครัว สนับสนุนให้ทุกภาคส่วนของสังคมมีส่วนร่วมในกิจกรรมที่เป็นการเสริมสร้างความเข้มแข็งและความอบอุ่นให้แก่ครอบครัว

ที่	โครงการ/กิจกรรม	วัตถุประสงค์	เป้าหมาย (ผลผลิตของโครงการ)	งบประมาณและที่ผ่านมา				ตัวชี้วัด (KPI)	ผลที่คาดว่าจะได้รับ	หน่วยงาน ที่ รับผิดชอบ
				๒๕๖๑ (บาท)	๒๕๖๒ (บาท)	๒๕๖๓ (บาท)	๒๕๖๔ (บาท)			
๑	โครงการส่งเสริมและพัฒนาศูนย์พัฒนาครอบครัว	เสริมสร้างให้ครอบครัวในตำบลมีความเข้มแข็งและอบอุ่นอันเป็นหนทางในการแก้ไขปัญหาในสังคมต่างๆ	ส่งเสริมให้ศูนย์พัฒนาครอบครัวในตำบลจัดกิจกรรมอย่างน้อยปีละ ๑ ครั้ง	๒๐,๐๐๐ งบ อบต.	๒๐,๐๐๐ งบ อบต.	๒๐,๐๐๐ งบ อบต.	๒๐,๐๐๐ งบ อบต.	จัดกิจกรรมเกี่ยวกับครอบครัวอย่างน้อยปีละ ๑ ครั้ง	ครอบครัวในตำบลมีความเข้มแข็งอบอุ่นไม่มีปัญหาสังคมต่างๆ	สำนักปลัด

๕.๓ แนวทางการพัฒนา ป้องกันปราบปราม และแก้ไขปัญหา

ที่	โครงการ/กิจกรรม	วัตถุประสงค์	เป้าหมาย (ผลผลิตของโครงการ)	งบประมาณและที่ผ่านมา				ตัวชี้วัด (KPI)	ผลที่คาดว่าจะได้รับ	หน่วยงาน ที่ รับผิดชอบ
				๒๕๖๑ (บาท)	๒๕๖๒ (บาท)	๒๕๖๓ (บาท)	๒๕๖๔ (บาท)			
๑	โครงการดำเนินการศูนย์ต่อสู้ยาเสพติดตำบลห้วยทรายเหนือ	เพื่อให้การปฏิบัติหน้าที่ของศูนย์ต่อสู้ยาเสพติดตำบลห้วยทรายเหนือเป็นไปอย่างมีประสิทธิภาพ	สนับสนุนศูนย์ต่อสู้เพื่อเอาชนะยาเสพติดประจำตำบลทุกด้าน	๒๐,๐๐๐ งบ อบต.	๒๐,๐๐๐ งบ อบต.	๒๐,๐๐๐ งบ อบต.	๒๐,๐๐๐ งบ อบต.	เยาวชนในตำบลติดยาเสพติดน้อยลง	การปฏิบัติหน้าที่ของศูนย์ ศูนย์ต่อสู้ยาเสพติดตำบลห้วยทรายเหนือเป็นไปอย่างมีประสิทธิภาพ	สำนักปลัด

๕.๔ แนวทางการพัฒนา สนับสนุนกิจกรรมสร้างระบบความปลอดภัยในชีวิตและทรัพย์สินของประชาชนในตำบล

ที่	โครงการ/กิจกรรม	วัตถุประสงค์	เป้าหมาย (ผลผลิตของโครงการ)	งบประมาณและที่ผ่านมา				ตัวชี้วัด (KPI)	ผลที่คาดว่าจะได้รับ	หน่วยงาน ที่ รับผิดชอบ
				๒๕๖๑ (บาท)	๒๕๖๒ (บาท)	๒๕๖๓ (บาท)	๒๕๖๔ (บาท)			
๑	โครงการติดตั้งกล้องวงจรปิด (เพิ่มเติม)	เพื่อความปลอดภัยในชีวิตและทรัพย์สิน	ติดตั้งกล้องวงจรปิดเพิ่มเติม หมู่ ๑-๓	๒,๐๐๐,๐๐๐ งบ อบต.	๒,๐๐๐,๐๐๐ งบ อบต.	๒,๐๐๐,๐๐๐ งบ อบต.	๒,๐๐๐,๐๐๐ งบ อบต.	ติดตั้งกล้องวงจรปิดเพิ่มเติม หมู่ ๑-๓	ประชาชนมีความปลอดภัยในชีวิตและทรัพย์สิน	กองช่าง
๒	โครงการป้องกันและลดอุบัติเหตุทางถนนช่วงเทศกาล	เพื่อความปลอดภัยในชีวิตและทรัพย์สินของประชาชน	ป้องกันและลดอุบัติเหตุทางถนนในช่วงเทศกาล เช่น เทศกาลปีใหม่ เทศกาลวันสงกรานต์ เป็นต้น	๒๐,๐๐๐ งบ อบต.	๒๐,๐๐๐ งบ อบต.	๒๐,๐๐๐ งบ อบต.	๒๐,๐๐๐ งบ อบต.	ไม่มีประชาชนเสียชีวิตหรือเกิดอุบัติเหตุ	ประชาชนมีความปลอดภัยในชีวิตและทรัพย์สิน	สำนักปลัด
๓	โครงการแก้ไขปัญหาและบรรเทาสาธารณภัย	เพื่อแก้ไขปัญหาและบรรเทาสาธารณภัยที่เกิดขึ้น	แก้ไขปัญหาและบรรเทาสาธารณภัยที่เกิดขึ้นในตำบลห้วยทรายเหนือ	๕๐,๐๐๐ งบ อบต.	๕๐,๐๐๐ งบ อบต.	๕๐,๐๐๐ งบ อบต.	๕๐,๐๐๐ งบ อบต.	ประชาชนได้รับความช่วยเหลือเบื้องต้นเมื่อเกิดสาธารณภัย	ประชาชนมีความปลอดภัยในชีวิตและทรัพย์สิน	สำนักงานปลัด
๔	โครงการฝึกอบรมอปพร.	เพิ่มศักยภาพการปฏิบัติงานของเจ้าหน้าที่ อปพร.	สนับสนุนการฝึกอบรมทบทวนพร้อมทั้งการศึกษาดูงานของเจ้าหน้าที่ อปพร.	๕๐,๐๐๐ งบ อบต.	๕๐,๐๐๐ งบ อบต.	๕๐,๐๐๐ งบ อบต.	๕๐,๐๐๐ งบ อบต.	ฝึกอบรมทบทวนพร้อมทั้งการศึกษา ดูงานของเจ้าหน้าที่ อปพร.	เจ้าหน้าที่ อปพร. สามารถปฏิบัติหน้าที่ได้อย่างมีประสิทธิภาพ	สำนักงานปลัด

๕.๕ แนวทางการพัฒนา ส่งเสริม สนับสนุน อำนวยความสะดวกแก่การดำเนินงานด้านสวัสดิการสงเคราะห์เบี้ยยังชีพ ผู้สูงอายุ คนพิการและผู้ด้อยโอกาส ให้มีคุณภาพชีวิตที่ดีสามารถพึ่งตนเองได้ รวมทั้งได้รับการช่วยเหลือและได้รับการบริการอย่างทั่วถึงและเป็นธรรม

ที่	โครงการ/กิจกรรม	วัตถุประสงค์	เป้าหมาย (ผลผลิตของ โครงการ)	งบประมาณและที่ผ่านมา				ตัวชี้วัด (KPI)	ผลที่คาดว่าจะได้รับ	หน่วยงาน ที่รับผิดชอบ
				๒๕๖๑ (บาท)	๒๕๖๒ (บาท)	๒๕๖๓ (บาท)	๒๕๖๔ (บาท)			
๑	โครงการจ่ายเบี้ยผู้สูงอายุ	เพื่อจ่ายเบี้ยให้แก่ผู้สูงอายุ	ผู้สูงอายุตำบลห้วยทรายเหนือ	๓,๗๐๐,๐๐๐ งบอุดหนุน	๓,๗๐๐,๐๐๐ งบอุดหนุน	๓,๗๐๐,๐๐๐ งบอุดหนุน	๓,๗๐๐,๐๐๐ งบอุดหนุน	ผู้สูงอายุตำบลห้วยทรายเหนือ ทุกคนได้รับเบี้ยยังชีพ	ผู้สูงอายุมีคุณภาพชีวิตดีขึ้น	สำนักปลัด
๒	โครงการจ่ายเบี้ยผู้พิการ	เพื่อจ่ายเบี้ยให้แก่ผู้พิการ	ผู้พิการตำบลห้วยทรายเหนือ	๕๕๕,๒๐๐ งบอุดหนุน	๕๕๕,๒๐๐ งบอุดหนุน	๕๕๕,๒๐๐ งบอุดหนุน	๕๕๕,๒๐๐ งบอุดหนุน	ผู้พิการตำบลห้วยทรายเหนือ ทุกคนได้รับเบี้ยยังชีพ	ผู้พิการมีคุณภาพชีวิตดีขึ้น	สำนักปลัด
๓	โครงการจ่ายเบี้ยผู้ป่วยเอดส์	เพื่อจ่ายเบี้ยให้แก่ผู้ป่วยเอดส์	ผู้ป่วยเอดส์ตำบลห้วยทรายเหนือ	๗๘,๐๐๐ งบ อบต.	๗๘,๐๐๐ งบ อบต.	๗๘,๐๐๐ งบ อบต.	๗๘,๐๐๐ งบ อบต.	ผู้ป่วยเอดส์ตำบลห้วยทรายเหนือ ทุกคนได้รับเบี้ยยังชีพ	ผู้ป่วยเอดส์มีคุณภาพชีวิตดีขึ้น	สำนักปลัด

ที่	โครงการ/ กิจกรรม	วัตถุประสงค์	เป้าหมาย (ผลผลิตของ โครงการ)	งบประมาณและที่ผ่านมา				ตัวชี้วัด (KPI)	ผลที่คาดว่าจะ ได้รับ	หน่วยงาน ที่รับผิดชอบ
				๒๕๖๑ (บาท)	๒๕๖๒ (บาท)	๒๕๖๓ (บาท)	๒๕๖๔ (บาท)			
๔	โครงการกิจกรรม ผู้สูงอายุ	เพื่อจำเป็นค่าใช้จ่าย ต่างๆในการจัดกิจกรรม ให้แก่ผู้สูงอายุในตำบล	ผู้สูงอายุในตำบล ห้วยทรายเหนือ	๔๘,๐๐๐ งบ อบต.	๔๘,๐๐๐ งบ อบต.	๔๘,๐๐๐ งบ อบต.	๔๘,๐๐๐ งบ อบต.	ผู้สูงอายุ	ผู้สูงอายุ มีสุขภาพ ร่างกายและจิตใจ ที่ดี	สำนักปลัด
๕	โครงการบ้าน ท้องถิ่นไทย เกิด ให้ท้องถิ่นราชัน	เพื่อจำเป็นค่าใช้จ่าย สำหรับก่อสร้าง ซ่อมแซมที่อยู่อาศัยให้กับ ประชาชนผู้ยากไร้และ ผู้ด้อยโอกาส	ผู้ยากไร้และ ผู้ด้อยโอกาส ใน ตำบลห้วยทราย เหนือ	๑๐๐,๐๐๐ งบ อบต.	๑๐๐,๐๐๐ งบ อบต.	๑๐๐,๐๐๐ งบ อบต.	๑๐๐,๐๐๐ งบ อบต.	ผู้ยากไร้และ ผู้ด้อยโอกาส	ผู้ยากไร้และ ผู้ด้อยโอกาสมี บ้านอยู่อาศัย	สำนักปลัด

๕.๖ แนวทางการพัฒนา ส่งเสริมและสนับสนุน ด้านการกีฬาและลานกีฬาหมู่บ้านเพื่อสุขภาพอนามัยที่ดีของประชาชน ให้เด็กและเยาวชนใช้เวลาว่างให้เกิดประโยชน์
สนับสนุนให้มีการแข่งขันกีฬา เพื่อก่อให้เกิดความรักความสามัคคีและปลูกฝังค่านิยมที่ดีต่อการกีฬา

ที่	โครงการ/กิจกรรม	วัตถุประสงค์	เป้าหมาย (ผลผลิตของโครงการ)	งบประมาณและที่ผ่านมา				ตัวชี้วัด (KPI)	ผลที่คาดว่าจะได้รับ	หน่วยงาน ที่รับผิดชอบ
				๒๕๖๑ (บาท)	๒๕๖๒ (บาท)	๒๕๖๓ (บาท)	๒๕๖๔ (บาท)			
๑	โครงการจัดการ แข่งขันกีฬาด้านยา เสพติด	เพื่อให้เยาวชนสนใจกีฬา และป้องกันการติดยาเสพติด	ส่งเสริมกีฬาด้านยาเสพติด	๔๐,๐๐๐ งบ อบต.	๔๐,๐๐๐ งบ อบต.	๔๐,๐๐๐ งบ อบต.	๔๐,๐๐๐ งบ อบต.	ส่งเสริมกีฬา ด้านยาเสพติด	เยาวชนในตำบลสนใจการ เล่นกีฬามากขึ้น	สำนักปลัด

ยุทธศาสตร์จังหวัดที่ ๑ สินค้าเกษตร-อาหารมีคุณภาพและปลอดภัย

๒ เมืองน่าอยู่และประชาชนมีคุณภาพชีวิตที่ดี

- ยุทธศาสตร์การพัฒนาขององค์กรปกครองส่วนท้องถิ่นในเขตจังหวัด ยุทธศาสตร์ที่ ๒ ยุทธศาสตร์การพัฒนาด้านการส่งเสริมคุณภาพชีวิต

๖. ยุทธศาสตร์การพัฒนาด้านสาธารณสุข

๖.๑ แนวทางการพัฒนา ส่งเสริมระบบสาธารณสุขมูลฐานให้มีความเข้มแข็ง

ที่	โครงการ/กิจกรรม	วัตถุประสงค์	เป้าหมาย (ผลผลิตของโครงการ)	งบประมาณและที่ผ่านมา				ตัวชี้วัด (KPI)	ผลที่คาดว่าจะได้รับ	หน่วยงาน ที่ รับผิดชอบ
				๒๕๖๑ (บาท)	๒๕๖๒ (บาท)	๒๕๖๓ (บาท)	๒๕๖๔ (บาท)			
๑	โครงการอุดหนุน อสม.ตำบลห้วยทราย เหนือ	เพื่อพัฒนาศักยภาพ อสม. ในตำบลให้ทำงานได้ อย่างมีประสิทธิภาพ	อุดหนุนการพัฒนา ศักยภาพ อสม. ใน ตำบลให้ทำงานได้อย่าง มีประสิทธิภาพ	๕๒,๕๐๐ งบ อบต.	๕๒,๕๐๐ งบ อบต.	๕๒,๕๐๐ งบ อบต.	๕๒,๕๐๐ งบ อบต.	อุดหนุนการพัฒนา ศักยภาพ อสม. ใน ตำบล	ศักยภาพในการทำงาน ของ อสม. ในตำบล ทำงานได้อย่างมี ประสิทธิภาพ	สำนักปลัด
๒	โครงการหลักประกัน สุขภาพ	สมทบโครงการ หลักประกันสุขภาพระดับ ท้องถิ่น	พัฒนาคุณภาพชีวิต ประชาชนในตำบลห้วย ทรายเหนือ	๘๐,๐๐๐ งบ อบต.	๘๐,๐๐๐ งบ อบต.	๘๐,๐๐๐ งบ อบต.	๘๐,๐๐๐ งบ อบต.	สมทบโครงการ หลักประกันสุขภาพ ระดับท้องถิ่น	คุณภาพชีวิตประชาชน ในตำบลห้วยทราย เหนือดีขึ้น	สำนักปลัด
๓	โครงการจัดซื้อ ถังเผาขยะ	เพื่อลดปัญหาขยะ	หมู่ ๓ บ้านทุ่งเค็ด จัดซื้อถังเหล็ก ๒๐๐ ลิตร เพื่อทำถังเผาขยะ	๓๐,๐๐๐ งบ อบต.	๓๐,๐๐๐ งบ อบต.	๓๐,๐๐๐ งบ อบต.	๓๐,๐๐๐ งบ อบต.	ถังขยะ	ปัญหาขยะลดน้อยลง	กองช่าง
๔	โครงการจัดการขยะ ครบวงจร	เพื่อลดปัญหาขยะ	หมู่ ๕ บ้านหนองขาม	๓๐,๐๐๐ งบ อบต.	๓๐,๐๐๐ งบ อบต.	๓๐,๐๐๐ งบ อบต.	๓๐,๐๐๐ งบ อบต.	ปริมาณขยะใน หมู่บ้านหนองขาม ลดลง	ปัญหาขยะลดน้อยลง	กองช่าง

๖.๒ แนวทางการพัฒนา ส่งเสริมและสนับสนุนให้ประชาชนมีความรู้เกี่ยวกับโรคภัยไข้เจ็บต่างๆ พร้อมทั้งป้องกันโรคติดต่อ รวมทั้งสามารถปฐมพยาบาลเบื้องต้นได้

ที่	โครงการ/กิจกรรม	วัตถุประสงค์	เป้าหมาย (ผลผลิตของโครงการ)	งบประมาณและที่ผ่านมา				ตัวชี้วัด (KPI)	ผลที่คาดว่าจะได้รับ	หน่วยงาน ที่รับผิดชอบ
				๒๕๖๑ (บาท)	๒๕๖๒ (บาท)	๒๕๖๓ (บาท)	๒๕๖๔ (บาท)			
๑	โครงการการควบคุมและป้องกันรวมทั้งแก้ไขปัญหาโรคติดต่อต่างๆพร้อมทั้งสร้างเสริมฟื้นฟูสุขภาพคนไข้โรคติดต่อ	เพื่อป้องกันและควบคุมโรคติดต่อให้หมดไปและเพื่อสร้างเสริมฟื้นฟูสุขภาพคนไข้โรคติดต่อ	จัดให้มีการเผยแพร่ความรู้เกี่ยวกับโรคติดต่อ ตลอดจนจัดหาวัสดุอุปกรณ์ในการควบคุมและป้องกันโรคติดต่อ ตลอดปี	๑๐๐,๐๐๐ งบ อบรม.	๑๐๐,๐๐๐ งบ อบรม.	๑๐๐,๐๐๐ งบ อบรม.	๑๐๐,๐๐๐ งบ อบรม.	วัสดุอุปกรณ์ในการควบคุมและป้องกันโรคติดต่อ	ประชาชนปลอดภัยจากโรคติดต่อต่างๆ	สำนักปลัด
๒	โครงการพัฒนาศักยภาพบุคลากรในชุมชนด้านสาธารณสุข	เพื่อให้บุคลากรมีความรู้ด้านสาธารณสุขเพิ่มเติม	ประชาชนในตำบลห้วยทรายเหนือ	๔๐,๐๐๐ งบ อบรม.	๔๐,๐๐๐ งบ อบรม.	๔๐,๐๐๐ งบ อบรม.	๔๐,๐๐๐ งบ อบรม.	บุคลากรในตำบลมีความรู้ด้านสาธารณสุขเพิ่มขึ้น	บุคลากรในตำบลมีความรู้ด้านสาธารณสุขเพิ่มขึ้น	สำนักปลัด
๓	โครงการจัดซื้อครุภัณฑ์ป้องกันโรคไข้เลือดออก	ป้องกันการแพร่โรคไข้เลือดออก	จัดซื้อครุภัณฑ์ป้องกันโรคไข้เลือดออก ๑ ชุด	๑๐๐,๐๐๐ งบ อบรม.	๑๐๐,๐๐๐ งบ อบรม.	๑๐๐,๐๐๐ งบ อบรม.	๑๐๐,๐๐๐ งบ อบรม.	ครุภัณฑ์ป้องกันโรคไข้เลือดออก ๑ ชุด	ประชาชนปลอดภัยจากโรคไข้เลือดออก	สำนักปลัด
๔	โครงการจัดประชุมหน่วยงานที่เกี่ยวข้องในการกำหนดมาตรการควบคุมและป้องกันโรคติดต่อต่างๆ	เพื่อให้มีแนวทางการจัดการแก้ไขปัญหาโรคติดต่อที่เกิดขึ้น	จัดประชุมเพื่อกำหนดมาตรการควบคุมโรคติดต่ออย่างน้อยปีละ ๑ ครั้ง	๒๐,๐๐๐ งบ อบรม.	๒๐,๐๐๐ งบ อบรม.	๒๐,๐๐๐ งบ อบรม.	๒๐,๐๐๐ งบ อบรม.	จัดประชุมเพื่อกำหนดมาตรการควบคุมโรคติดต่ออย่างน้อยปีละ ๑ ครั้ง	สามารถแก้ไขปัญหาโรคติดต่อต่างๆได้อย่างมีประสิทธิภาพ	สำนักปลัด

ที่	โครงการ/กิจกรรม	วัตถุประสงค์	เป้าหมาย (ผลผลิตของโครงการ)	งบประมาณและที่ผ่านมา				ตัวชี้วัด (KPI)	ผลที่คาดว่าจะ ได้รับ	หน่วยงาน ที่รับผิดชอบ
				๒๕๖๑ (บาท)	๒๕๖๒ (บาท)	๒๕๖๓ (บาท)	๒๕๖๔ (บาท)			
๕	โครงการแพทย์ฉุกเฉิน ระดับตำบล	เพื่อช่วยเหลือ ประชาชนฉุกเฉิน	ประชาชนในตำบลห้วย ทรายเหนือและประชาชน ตำบลใกล้เคียง	๕๐,๐๐๐ งบ อบต.	๕๐,๐๐๐ งบ อบต.	๕๐,๐๐๐ งบ อบต.	๕๐,๐๐๐ งบ อบต.	ประชาชนได้รับการ ช่วยเหลือจากอาการ ป่วยหรืออุบัติเหตุ ฉุกเฉิน	ประชาชน ปลอดภัยจากเหตุ ฉุกเฉิน	สำนักปลัด
๖	โครงการป้องกันและ ควบคุมโรคพิษสุนัขบ้า	เพื่อป้องกันและ ควบคุมโรคพิษสุนัข บ้า	ฉีดวัคซีนป้องกันและ ควบคุมโรคพิษสุนัขบ้าทั้ง ตำบลห้วยทรายเหนือ	๕๐,๐๐๐ งบ อบต.	๕๐,๐๐๐ งบ อบต.	๕๐,๐๐๐ งบ อบต.	๕๐,๐๐๐ งบ อบต.	สุนัขในตำบลห้วย ทรายเหนือไม่เป็น โรคพิษสุนัขบ้า	ประชาชน ปลอดภัยจากโรค พิษสุนัขบ้า	สำนักปลัด

๖.๓ แนวทางการพัฒนา ส่งเสริมให้ประชาชนมีสุขภาพร่างกายแข็งแรง ส่งเสริมให้มีการออกกำลังกาย

ที่	โครงการ/ กิจกรรม	วัตถุประสงค์	เป้าหมาย (ผลผลิตของโครงการ)	งบประมาณและที่ผ่านมา				ตัวชี้วัด (KPI)	ผลที่คาดว่าจะได้รับ	หน่วยงาน ที่รับผิดชอบ
				๒๕๖๑ (บาท)	๒๕๖๒ (บาท)	๒๕๖๓ (บาท)	๒๕๖๔ (บาท)			
๑	โครงการติดตั้ง เครื่องออกกำลังกาย เด็กและ ผู้ใหญ่	เพื่อให้ประชาชนมี ร่างกายแข็งแรง	หมู่ ๑ บ้านทุ่งจับฉนวน บริเวณ ศาลาหมู่บ้านทุ่งจับฉนวน จำนวน ๑ ชุด	๕๐,๐๐๐ งบ อบต.	๕๐,๐๐๐ งบ อบต.	๕๐,๐๐๐ งบ อบต.	๕๐,๐๐๐ งบ อบต.	เครื่องออกกำลังกาย จำนวน ๑ ชุด	ประชาชนมีร่างกายที่ แข็งแรง	สำนักปลัด
๒	โครงการติดตั้ง เครื่องออกกำลังกาย	เพื่อให้ประชาชนมี ร่างกายแข็งแรง	หมู่ ๒ บ้านทุ่งหลวงบริเวณ ศาลาหมู่บ้านทุ่งหลวง จำนวน ๑ ชุด	๔๐,๐๐๐ งบ อบต.	๔๐,๐๐๐ งบ อบต.	๔๐,๐๐๐ งบ อบต.	๔๐,๐๐๐ งบ อบต.	เครื่องออกกำลังกาย จำนวน ๑ ชุด	ประชาชนมีร่างกายที่ แข็งแรง	สำนักปลัด
๓	โครงการติดตั้ง เครื่องออกกำลังกาย	เพื่อให้ประชาชนมี ร่างกายแข็งแรง	หมู่ ๓ บ้านทุ่งเค็ด บริเวณ ศาลาหมู่บ้านทุ่งเค็ด จำนวน ๑ ชุด	๔๐,๐๐๐ งบ อบต.	๔๐,๐๐๐ งบ อบต.	๔๐,๐๐๐ งบ อบต.	๔๐,๐๐๐ งบ อบต.	เครื่องออกกำลังกาย จำนวน ๑ ชุด	ประชาชนมีร่างกายที่ แข็งแรง	สำนักปลัด
๔	โครงการติดตั้ง เครื่องออกกำลังกาย	เพื่อให้ประชาชนมี ร่างกายแข็งแรง	หมู่ ๕ บ้านหนองขาม บริเวณ ศาลาหมู่บ้านหนองขาม จำนวน ๑ ชุด	๔๐,๐๐๐ งบ อบต.	๔๐,๐๐๐ งบ อบต.	๔๐,๐๐๐ งบ อบต.	๔๐,๐๐๐ งบ อบต.	เครื่องออกกำลังกาย จำนวน ๑ ชุด	ประชาชนมีร่างกายที่ แข็งแรง	สำนักปลัด

ที่	โครงการ/กิจกรรม	วัตถุประสงค์	เป้าหมาย (ผลผลิตของโครงการ)	งบประมาณและที่ผ่านมา				ตัวชี้วัด (KPI)	ผลที่คาดว่าจะได้รับ	หน่วยงาน ที่รับผิดชอบ
				๒๕๖๑ (บาท)	๒๕๖๒ (บาท)	๒๕๖๓ (บาท)	๒๕๖๔ (บาท)			
๕	โครงการอาหารปลอดภัย	เพื่อส่งเสริมให้ประชาชนมีความรู้ในเรื่องโภชนาการสร้างมาตรฐานให้กับสถานที่จำหน่ายอาหาร	จัดกิจกรรมส่งเสริมให้ความรู้เรื่องโภชนาการกับประชาชนในพื้นที่พร้อมทั้งกำหนดมาตรฐานแก่ร้านจำหน่ายอาหาร และมอบใบประกาศแก่ร้านที่ได้มาตรฐาน	๒๐,๐๐๐ งบ อดต.	๒๐,๐๐๐ งบ อดต.	๒๐,๐๐๐ งบ อดต.	๒๐,๐๐๐ งบ อดต.	กิจกรรมส่งเสริมให้ความรู้เรื่องโภชนาการกับประชาชนในพื้นที่	ประชาชนในพื้นที่มีความรู้ในเรื่องโภชนาการ สถานที่จำหน่ายอาหารมีมาตรฐานในเรื่องความสะอาดและความปลอดภัย	สำนักปลัด
๖	โครงการกิจกรรมเผยแพร่ให้ความรู้แก่ประชาชนในเรื่องสุขภาพและอนามัย	เพื่อให้ประชาชนมีความรู้ที่ถูกต้องในเรื่องการดูแลสุขภาพอนามัยของตนเองและครอบครัว	จัดกิจกรรมเผยแพร่ให้ความรู้แก่ประชาชนในเรื่องสุขภาพอนามัยอย่างน้อยปีละ ๑ ครั้ง	๒๐,๐๐๐ งบ อดต.	๒๐,๐๐๐ งบ อดต.	๒๐,๐๐๐ งบ อดต.	๒๐,๐๐๐ งบ อดต.	กิจกรรมเผยแพร่ให้ความรู้แก่ประชาชนในเรื่องสุขภาพอนามัยอย่างน้อยปีละ ๑ ครั้ง	ประชาชนมีสุขภาพอนามัยที่ดี	สำนักปลัด
๗	โครงการติดตั้งเครื่องออกกำลังกาย	เพื่อให้ประชาชนมีร่างกายแข็งแรง	หมู่ ๔ บ้านบ่อหลวง บริเวณศาลาหมู่บ้าน จำนวน ๑ ชุด	๔๐,๐๐๐ งบ อดต.	๔๐,๐๐๐ งบ อดต.	๔๐,๐๐๐ งบ อดต.	๔๐,๐๐๐ งบ อดต.	เครื่องออกกำลังกายจำนวน ๑ ชุด	ประชาชนมีร่างกายที่แข็งแรง	สำนักปลัด

ยุทธศาสตร์จังหวัดที่ ๒ เมืองน่าอยู่และประชาชนมีคุณภาพชีวิตที่ดี

- ยุทธศาสตร์การพัฒนาขององค์กรปกครองส่วนท้องถิ่นในเขตจังหวัด ยุทธศาสตร์ที่ ๗ ยุทธศาสตร์การพัฒนาระบบการบริหารจัดการที่ดีในองค์กร และการมีส่วนร่วมของประชาชน

๗. ยุทธศาสตร์การพัฒนาด้านการเมืองการบริหาร

๗.๑ แนวทางการพัฒนา ส่งเสริมและสนับสนุนการปกครองระบอบประชาธิปไตยอันมีพระมหากษัตริย์ทรงเป็นประมุข โดยมุ่งเน้นให้ประชาชนมีส่วนร่วมในทุกๆด้าน โดยเปิดโอกาสให้ประชาชน ได้แสดงความคิดเห็นพร้อมทั้งได้เปิดโอกาสให้ประชาชนได้ติดตามตรวจสอบการทำงาน

ที่	โครงการ/กิจกรรม	วัตถุประสงค์	เป้าหมาย (ผลผลิตของโครงการ)	งบประมาณและที่ผ่านมา				ตัวชี้วัด (KPI)	ผลที่คาดว่าจะได้รับ	หน่วยงาน ที่ รับผิดชอบ
				๒๕๖๑ (บาท)	๒๕๖๒ (บาท)	๒๕๖๓ (บาท)	๒๕๖๔ (บาท)			
๑	โครงการปกป้องสถาบันของชาติเพื่อเสริมสร้างความสมานฉันท์	เพื่อเสริมสร้างความสมานฉันท์ของประชาชนในตำบล	จัดกิจกรรมสร้างจิตสำนึกให้ประชาชนเกี่ยวกับการเสริมสร้างความสมานฉันท์	๒๐,๐๐๐ งบ อบต.	๒๐,๐๐๐ งบ อบต.	๒๐,๐๐๐ งบ อบต.	๒๐,๐๐๐ งบ อบต.	กิจกรรมสร้างจิตสำนึกให้ประชาชนเกี่ยวกับการเสริมสร้างความสมานฉันท์	ประชาชนเข้าใจการเสริมสร้างความสมานฉันท์	สำนักปลัด
๒	โครงการวันแม่แห่งชาติ	เพื่อให้เด็กเล็งเห็นความสำคัญของวันแม่แห่งชาติ และให้เด็กรู้ถึงพระคุณของแม่และให้เด็กรู้ถึงการกราบแม่เพื่อให้ไปแสดงความเคารพแม่ที่บ้าน	จัดกิจกรรมให้เด็กได้ทำบัตรอวยพรวันแม่และนำไปมอบให้แม่ พร้อมจัดกิจกรรมวันแม่ที่ ศพด. ให้เด็กได้กราบแม่พร้อมมอบดอกมะลิให้แม่	๖,๐๐๐ งบ อบต.	๖,๐๐๐ งบ อบต.	๖,๐๐๐ งบ อบต.	๖,๐๐๐ งบ อบต.	เด็กนักเรียน ศพด. ตำบล ห้วยทรายเหนือ มารดาของเด็กนักเรียน และผู้บริหาร ผู้นำชุมชนเข้าร่วมกิจกรรมวันแม่	เด็กได้แสดงความกตัญญูต่อมารดาและได้ทำกิจกรรมร่วมกันทำให้เกิดความรักความผูกพันกันมากขึ้น	สำนักปลัด

ที่	โครงการ/กิจกรรม	วัตถุประสงค์	เป้าหมาย (ผลผลิตของโครงการ)	งบประมาณและที่ผ่านมา				ตัวชี้วัด (KPI)	ผลที่คาดว่าจะได้รับ	หน่วยงาน ที่ รับผิดชอบ
				๒๕๖๑ (บาท)	๒๕๖๒ (บาท)	๒๕๖๓ (บาท)	๒๕๖๔ (บาท)			
๓	โครงการเฉลิมพระเกียรติพระบาทสมเด็จพระเจ้าอยู่หัว เนื่องในวโรกาสมหามงคลพระชนมพรรษา ๘๙ พรรษา ๕ ธันวาคม	เพื่อเทิดทูนพระเกียรติคุณของพระบาทสมเด็จพระเจ้าอยู่หัว และเพื่อให้ลูกได้แสดงความกตัญญูกตเวทิต่อพ่อ	ผู้บริหาร/พนักงาน อบต./ส.อบต./ผู้นำชุมชน/ประชาชน ร่วมปั่นจักรยานเทิดพระเกียรติและจัดกิจกรรมเฉลิมพระเกียรติ	๒๐๐,๐๐๐ งบ อบต.	๒๐๐,๐๐๐ งบ อบต.	๒๐๐,๐๐๐ งบ อบต.	๒๐๐,๐๐๐ งบ อบต.	ผู้บริหาร/พนักงาน อบต./ส.อบต./ผู้นำชุมชน/ประชาชน เข้าร่วมกิจกรรม	ผู้บริหาร/พนักงาน อบต./ส.อบต./ผู้นำชุมชน/ประชาชน ได้เทิดทูนพระเกียรติคุณของพระบาทสมเด็จพระเจ้าอยู่หัว และเพื่อให้ลูกได้แสดงความกตัญญูกตเวทิต่อพ่อ	สำนักปลัด
๔	โครงการปกป้องสถาบันหลักของชาติ	เพื่อการจัดกิจกรรมเฉลิมพระเกียรติพระเจ้าอยู่หัวและพระราชินี	จัดกิจกรรมเฉลิมพระเกียรติพระเจ้าอยู่หัวในวันที่ ๕ ธ.ค. และพระราชินี วันที่ ๑๒ ส.ค.	๒๐,๐๐๐ งบ อบต.	๒๐,๐๐๐ งบ อบต.	๒๐,๐๐๐ งบ อบต.	๒๐,๐๐๐ งบ อบต.	จัดกิจกรรมเฉลิมพระเกียรติพระเจ้าอยู่หัวในวันที่ ๕ ธ.ค. และพระราชินี วันที่ ๑๒ ส.ค.	ผู้บริหาร ข้าราชการประชาชน ปกป้องสถาบันหลักของชาติ	สำนักปลัด

๗.๒ แนวทางการพัฒนา พัฒนาประสิทธิภาพบุคลากร โดยการส่งเสริมให้บุคลากรได้พัฒนาความรู้ความสามารถในการปฏิบัติงานเพื่อตอบสนองต่อความต้องการของประชาชน

เน้นการทำงานเป็นทีมโดยยึดผลสำเร็จของงานและความพึงพอใจ

ที่	โครงการ/กิจกรรม	วัตถุประสงค์	เป้าหมาย (ผลผลิตของ โครงการ)	งบประมาณและที่ผ่านมา				ตัวชี้วัด (KPI)	ผลที่คาดว่าจะได้รับ	หน่วยงาน ที่ รับผิดชอบ
				๒๕๖๑ (บาท)	๒๕๖๒ (บาท)	๒๕๖๓ (บาท)	๒๕๖๔ (บาท)			
๑	โครงการเพิ่มประสิทธิภาพในการบริหารงาน อบต.	เพื่อเพิ่มประสิทธิภาพการทำงานของผู้บริหาร ส.อบต. พนักงานส่วนตำบล ลูกจ้าง ผู้นำชุมชน	ผู้บริหาร ส.อบต. พนักงานส่วนตำบล ลูกจ้าง ผู้นำชุมชน	๓๐๐,๐๐๐ งบ อบต.	๓๐๐,๐๐๐ งบ อบต.	๓๐๐,๐๐๐ งบ อบต.	๓๐๐,๐๐๐ งบ อบต.	การทำงานของผู้บริหาร ส.อบต. พนักงานส่วนตำบล ลูกจ้าง ผู้นำชุมชน	การทำงานของผู้บริหาร ส.อบต. พนักงานส่วนตำบล ลูกจ้าง ผู้นำชุมชนดีขึ้น	สำนักปลัด
๒	โครงการเพิ่มศักยภาพบุคลากร	เพื่อให้ผู้บริหาร ส.อบต. พนักงานส่วนตำบล และพนักงานจ้าง เรียนปริญญาตรี, ปริญญาโท	ผู้บริหาร ส.อบต. พนักงานส่วนตำบล และพนักงานจ้าง	๑๐๐,๐๐๐ งบ อบต.	๑๐๐,๐๐๐ งบ อบต.	๑๐๐,๐๐๐ งบ อบต.	๑๐๐,๐๐๐ งบ อบต.	ผู้บริหาร ส.อบต. พนักงานส่วนตำบล และ พนักงานจ้าง อบต.ห้วย ทรายเหนือ	ผู้บริหาร ส.อบต. พนักงานส่วนตำบล และพนักงานจ้างมี ศักยภาพเพิ่มขึ้น	สำนักปลัด

๗.๓ แนวทางการพัฒนา สร้างระบบการบริหารจัดการที่ดี โดยเน้นการบริหารราชการเพื่อประโยชน์โดยรวมของประชาชนเป็นหลัก

ในการให้บริการประชาชนจะต้องสะดวกรวดเร็วและถูกต้องเป็นที่ประทับใจต่อประชาชนที่มาใช้บริการ

ที่	โครงการ/กิจกรรม	วัตถุประสงค์	เป้าหมาย (ผลผลิตของโครงการ)	งบประมาณและที่ผ่านมา				ตัวชี้วัด (KPI)	ผลที่คาดว่าจะได้รับ	หน่วยงาน ที่ รับผิดชอบ
				๒๕๖๑ (บาท)	๒๕๖๒ (บาท)	๒๕๖๓ (บาท)	๒๕๖๔ (บาท)			
๑	โครงการการจัดทำแผนที่ภาษี	เพิ่มประสิทธิภาพในการจัดเก็บภาษี	จัดวางระบบแผนที่ภาษีให้ครอบคลุมพื้นที่	๕๐๐,๐๐๐ งบ อบต.	๕๐๐,๐๐๐ งบ อบต.	๕๐๐,๐๐๐ งบ อบต.	๕๐๐,๐๐๐ งบ อบต.	วางระบบแผนที่ภาษีให้ครอบคลุมพื้นที่	สามารถจัดเก็บภาษีได้ครบถ้วนถูกต้อง	กองคลัง
๒	โครงการจัดหาคอมพิวเตอร์	เพื่อให้การบริการประชาชนเป็นไปด้วยความสะดวกและรวดเร็วและการปฏิบัติงานเกิดประสิทธิภาพสูงสุด	เครื่องคอมพิวเตอร์ ๒ เครื่อง	๔๔,๐๐๐ งบ อบต.	๔๔,๐๐๐ งบ อบต.	๔๔,๐๐๐ งบ อบต.	๔๔,๐๐๐ งบ อบต.	คอมพิวเตอร์จำนวน ๒ เครื่อง	การปฏิบัติงานเพื่อบริการประชาชนมีความรวดเร็วเกิดประสิทธิภาพสูงสุด	สำนักปลัด/ กองคลัง
๓	โครงการจัดหาเครื่องพิมพ์	เพื่อพิมพ์งาน	เครื่องพิมพ์ เครื่อง	๑๐,๐๐๐ งบ อบต.	๑๐,๐๐๐ งบ อบต.	๑๐,๐๐๐ งบ อบต.	๑๐,๐๐๐ งบ อบต.	เครื่องพิมพ์งานจำนวน เครื่อง	เพื่อให้การบริการประชาชนเป็นไปด้วยความสะดวกและรวดเร็ว	สำนักปลัด
๔	โครงการจัดซื้อรถชุด	เพื่อใช้การชุดลอกงานประปา	รถชุด ขนาด ๑.๖ ตัน	๖๗๕,๐๐๐ งบ อบต.	๖๗๕,๐๐๐ งบ อบต.	๖๗๕,๐๐๐ งบ อบต.	๖๗๕,๐๐๐ งบ อบต.	รถชุด ๑ คัน	เพื่อให้การบริการประชาชนด้านงานประปาเป็นไปด้วยความสะดวกและรวดเร็ว	สำนักปลัด

ที่	โครงการ/กิจกรรม	วัตถุประสงค์	เป้าหมาย (ผลผลิตของโครงการ)	งบประมาณและที่ผ่านมา				ตัวชี้วัด (KPI)	ผลที่คาดว่าจะได้รับ	หน่วยงาน ที่รับผิดชอบ
				๒๕๖๑ (บาท)	๒๕๖๒ (บาท)	๒๕๖๓ (บาท)	๒๕๖๔ (บาท)			
๕	โครงการซ่อมฝ้าย พาดาน อบต.	ซ่อมฝ้าย พาดาน อบต.	ฝ้ายพาดาน อบต. ห้วย ทรายเหนือ	๓๐,๐๐๐ งบ อบต.	๓๐,๐๐๐ งบ อบต.	๓๐,๐๐๐ งบ อบต.	๓๐,๐๐๐ งบ อบต.	ฝ้ายพาดาน อบต.	เพื่อให้การบริการ ประชาชนเป็นไปด้วย ความปลอดภัย	กองช่าง
๖	โครงการจ้างเหมา เวร ยาม รักษาความ ปลอดภัย	เพื่อดูแลความ ปลอดภัยของ อบต. และศพด.	ดูแลความปลอดภัยของ อบต. และ ศพด.	๘๔,๐๐๐ งบ อบต.	๘๔,๐๐๐ งบ อบต.	๘๔,๐๐๐ งบ อบต.	๘๔,๐๐๐ งบ อบต.	ความ ปลอดภัย	ทรัพย์สินของ อบต. และ ศพด.มีความปลอดภัยจาก ภัยต่างๆ	สำนักปลัด
๗	โครงการจัดซื้อเครื่อง ตัดเหล็ก	เพื่อใช้ตัดเหล็ก หรือโลหะ	เครื่องตัดเหล็ก ขนาด ๑๔ นิ้ว ๒,๐๐๐ วัตต์	๕,๐๐๐ งบ อบต.	๕,๐๐๐ งบ อบต.	๕,๐๐๐ งบ อบต.	๕,๐๐๐ งบ อบต.	เครื่องตัด เหล็ก	งานการบริการประชาชน เสร็จรวดเร็วยิ่งขึ้น	กองช่าง
๘	โครงการจัดซื้อสว่าน ไฟฟ้า	เพื่อใช้เจาะไม้ และโลหะ	สว่านไฟฟ้า	๑๐,๐๐๐ งบ อบต.	๑๐,๐๐๐ งบ อบต.	๑๐,๐๐๐ งบ อบต.	๑๐,๐๐๐ งบ อบต.	สว่านไฟฟ้า	งานการบริการประชาชน เสร็จรวดเร็วยิ่งขึ้น	กองช่าง
๙	งบบุคลากร	เพื่อจ่ายเป็น เงินเดือน/ ค่าตอบแทน	ข้าราชการ/พนักงาน/ นายก อบต./รองนายก อบต./เลขานายกฯ/ ส.อบต.	๙,๐๐๐,๐๐๐ งบ อบต.	๙,๐๐๐,๐๐๐ งบ อบต.	๙,๐๐๐,๐๐๐ งบ อบต.	๙,๐๐๐,๐๐๐ งบ อบต.	การ ปฏิบัติงาน	บริการประชาชนเสร็จ รวดเร็วยิ่งขึ้น	สำนักปลัด/ กองคลัง/ กองช่าง

ที่	โครงการ/กิจกรรม	วัตถุประสงค์	เป้าหมาย (ผลผลิตของโครงการ)	งบประมาณและที่ผ่านมา				ตัวชี้วัด (KPI)	ผลที่คาดว่าจะได้รับ	หน่วยงาน ที่รับผิดชอบ
				๒๕๖๑ (บาท)	๒๕๖๒ (บาท)	๒๕๖๓ (บาท)	๒๕๖๔ (บาท)			
๑๐	งบดำเนินงาน	เพื่อจ่ายเป็น ค่าตอบแทนฯ/ ค่าใช้สอยฯ/ ค่าวัสดุต่างๆ/ค่า สาธารณูปโภค ต่างๆ	งานบริการประชาชน	๖,๐๐๐,๐๐๐ งบ อบต.	๖,๐๐๐,๐๐๐ งบ อบต.	๖,๐๐๐,๐๐๐ งบ อบต.	๖,๐๐๐,๐๐๐ งบ อบต.	การ ปฏิบัติงาน	บริการประชาชนเสร็จ รวดเร็วขึ้น	สำนักปลัด/ กองคลัง/ กองช่าง
๑๑	เงินสำรองจ่าย	จ่ายกรณีจำเป็น ฉุกเฉินเพื่อ บรรเทาความ เดือดร้อนของ ประชาชน	งานบริการประชาชน	๓๐๐,๐๐๐ งบ อบต.	๓๐๐,๐๐๐ งบ อบต.	๓๐๐,๐๐๐ งบ อบต.	๓๐๐,๐๐๐ งบ อบต.	การ ปฏิบัติงาน	บริการประชาชนเสร็จ รวดเร็วขึ้น	สำนักปลัด/ กองคลัง/ กองช่าง
๑๒	งบรายจ่ายอื่น	เพื่อจ่ายรายจ่าย อื่นๆที่ไม่เกี่ยวกับ งบบุคลากร งบ ดำเนินงาน และ เงินสำรองจ่าย	งานบริการประชาชน	๒๐,๐๐๐ งบ อบต.	๒๐,๐๐๐ งบ อบต.	๒๐,๐๐๐ งบ อบต.	๒๐,๐๐๐ งบ อบต.	การ ปฏิบัติงาน	บริการประชาชนเสร็จ รวดเร็วขึ้น	สำนักปลัด/ กองคลัง/ กองช่าง

๗.๔ แนวทางการพัฒนา บริหารงบประมาณด้วยความประหยัดและโปร่งใส มีประสิทธิภาพ ยุติธรรม มีการตรวจสอบจากภาคประชาชน

ที่	โครงการ/กิจกรรม	วัตถุประสงค์	เป้าหมาย (ผลผลิตของโครงการ)	งบประมาณและที่ผ่านมา				ตัวชี้วัด (KPI)	ผลที่คาดว่าจะได้รับ	หน่วยงาน ที่รับผิดชอบ
				๒๕๖๑ (บาท)	๒๕๖๒ (บาท)	๒๕๖๓ (บาท)	๒๕๖๔ (บาท)			
๑	โครงการป้องกันและต่อต้านการทุจริตคอร์รัปชัน	เพื่อป้องกันและต่อต้านการทุจริตคอร์รัปชันในสำนักงาน	สำนักปลัด กองคลัง กองช่าง	๑๐,๐๐๐ งบ อบต.	๑๐,๐๐๐ งบ อบต.	๑๐,๐๐๐ งบ อบต.	๑๐,๐๐๐ งบ อบต.	กิจกรรมที่ดำเนินการประชาชนตรวจสอบได้	ไม่มีการคอร์รัปชัน	สำนักปลัด/ กองคลัง/ กองช่าง

๗.๕ แนวทางการพัฒนา ส่งเสริมการประชาสัมพันธ์ มีการติดต่อสื่อสารข้อมูลข่าวสารระหว่างองค์การบริหารส่วนตำบลกับประชาชนอย่างทั่วถึงโดยผ่านทางสื่อต่างๆ

อย่างต่อเนื่องเพื่อให้ประชาชนได้รับทราบถึงข้อมูลข่าวสารขององค์การบริหารส่วนตำบลด้วยทราชนเอื้ออย่างทั่วถึง

ที่	โครงการ/กิจกรรม	วัตถุประสงค์	เป้าหมาย (ผลผลิตของโครงการ)	งบประมาณและที่ผ่านมา				ตัวชี้วัด (KPI)	ผลที่คาดว่าจะได้รับ	หน่วยงาน ที่รับผิดชอบ
				๒๕๖๑ (บาท)	๒๕๖๒ (บาท)	๒๕๖๓ (บาท)	๒๕๖๔ (บาท)			
๑	โครงการติดตั้งหอกระจายข่าวไร้สายเพิ่มเติม	เพื่อให้สามารถเผยแพร่ข่าวสารต่างๆสู่ประชาชนได้สะดวกและรวดเร็ว	หมู่ ๑ - ๗ ตำบลห้วยทรายเหนือ	๑๐๐,๐๐๐ งบ อบต.	๑๐๐,๐๐๐ งบ อบต.	๑๐๐,๐๐๐ งบ อบต.	๑๐๐,๐๐๐ งบ อบต.	หอกระจายข่าวไร้สาย	ประชาชนได้รับรู้ข้อมูลข่าวสารอย่างทั่วถึง	กองช่าง
๒	โครงการติดตั้งเครื่องขยายเสียง	เพื่อประชาสัมพันธ์ข่าวสาร	ติดตั้งเครื่องขยายเสียงบริเวณศาลาหมู่บ้าน หมู่ ๑ - ๗	๑๔๐,๐๐๐ งบ อบต.	๑๔๐,๐๐๐ งบ อบต.	๑๔๐,๐๐๐ งบ อบต.	๑๔๐,๐๐๐ งบ อบต.	เครื่องขยายเสียง	ประชาสัมพันธ์ข่าวสาร	กองช่าง

ยุทธศาสตร์จังหวัดที่ ๓ เมืองท่องเที่ยวชั้นนำของ ASEAN และแหล่งศึกษาดูงาน – ประชุมสัมมนาสำคัญระดับประเทศ
 - ยุทธศาสตร์การพัฒนาขององค์กรปกครองส่วนท้องถิ่นในเขตจังหวัด ยุทธศาสตร์ที่ ๕ ยุทธศาสตร์การพัฒนาด้านการบริหารจัดการ
 และการอนุรักษ์ทรัพยากรธรรมชาติและสิ่งแวดล้อม

๘. ยุทธศาสตร์การพัฒนาด้านทรัพยากรธรรมชาติและสิ่งแวดล้อม

๘.๑ แนวทางการพัฒนา การสร้างจิตสำนึกและตระหนักในการรักษาทรัพยากรธรรมชาติและสิ่งแวดล้อม

ที่	โครงการ/กิจกรรม	วัตถุประสงค์	เป้าหมาย (ผลผลิตของโครงการ)	งบประมาณและที่ผ่านมา				ตัวชี้วัด (KPI)	ผลที่คาดว่าจะได้รับ	หน่วยงาน ที่ รับผิดชอบ
				๒๕๖๑ (บาท)	๒๕๖๒ (บาท)	๒๕๖๓ (บาท)	๒๕๖๔ (บาท)			
๑	โครงการจัดกิจกรรม สร้างจิตสำนึกให้ ประชาชน รักและ ห่วงแหนทรัพยากร ธรรมชาติในพื้นที่	เพื่อให้ประชาชนร่วมแรง ร่วมใจร่วมมือในการ อนุรักษ์ทรัพยากร ธรรมชาติและสิ่งแวดล้อม	จัดกิจกรรมสร้างจิตสำนึก อย่างน้อยปีละ ๑ ครั้ง	๒๐,๐๐๐ งบ อบต.	๒๐,๐๐๐ งบ อบต.	๒๐,๐๐๐ งบ อบต.	๒๐,๐๐๐ งบ อบต.	กิจกรรมสร้าง จิตสำนึก อย่างน้อย ปีละ ๑ ครั้ง	ทรัพยากรธรรมชาติ ได้รับการดูแลและ ได้รับการอนุรักษ์ไว้	สำนักปลัด
๒	โครงการรณรงค์ ส่งเสริมติดตั้งบ่อดัก ไขมันเพื่อบำบัดน้ำ เสียในอาคารและ ครัวเรือน	เพื่อส่งเสริมให้ประชาชน ในตำบลลดการสร้าง มลภาวะจากน้ำเสีย	รณรงค์ส่งเสริมติดตั้งบ่อดัก ไขมันเพื่อบำบัดน้ำเสียใน อาคารและครัวเรือนตาม สถานประกอบการและ ครัวเรือนทั้งตำบล อย่างน้อย ปีละ ๑ ครั้ง	๒๐,๐๐๐ งบ อบต.	๒๐,๐๐๐ งบ อบต.	๒๐,๐๐๐ งบ อบต.	๒๐,๐๐๐ งบ อบต.	ติดตั้งบ่อดักไขมัน เพื่อบำบัดน้ำเสียใน อาคารและครัวเรือน ตามสถาน ประกอบการและ ครัวเรือนทั้งตำบล อย่างน้อยปีละ ๑ ครั้ง	ประชาชนในตำบลลด การสร้างมลภาวะจาก น้ำเสีย สภาวะ แวดล้อมไม่มีมลพิษ	สำนักปลัด

ที่	โครงการ/กิจกรรม	วัตถุประสงค์	เป้าหมาย (ผลผลิตของโครงการ)	งบประมาณและที่ผ่านมา				ตัวชี้วัด (KPI)	ผลที่คาดว่าจะได้รับ	หน่วยงาน ที่ รับผิดชอบ
				๒๕๖๑ (บาท)	๒๕๖๒ (บาท)	๒๕๖๓ (บาท)	๒๕๖๔ (บาท)			
๓	โครงการท้องถิ่นไทย รวมใจภักดิ์ รักรักษาพื้นที่ สีเขียว	เพื่อให้ประชาชนร่วมมือ ในการอนุรักษ์ทรัพยากร ธรรมชาติและสิ่งแวดล้อม	จัดกิจกรรมสร้างจิตสำนึก อย่างน้อยปีละ ๑ ครั้ง	๒๐,๐๐๐ งบ อบต.	๒๐,๐๐๐ งบ อบต.	๒๐,๐๐๐ งบ อบต.	๒๐,๐๐๐ งบ อบต.	กิจกรรมสร้าง จิตสำนึก อย่างน้อย ปีละ ๑ ครั้ง	ทรัพยากรธรรมชาติ ได้รับการดูแล และได้รับการอนุรักษ์ ไว้	สำนักปลัด

๘.๒ แนวทางการพัฒนา สนับสนุนส่งเสริมอนุรักษ์ฟื้นฟูสิ่งแวดล้อมและทรัพยากรธรรมชาติให้มีการป้องกันและแก้ไขสิ่งแวดล้อม

ที่	โครงการ/กิจกรรม	วัตถุประสงค์	เป้าหมาย (ผลผลิตของโครงการ)	งบประมาณและที่ผ่านมา				ตัวชี้วัด (KPI)	ผลที่คาดว่าจะได้รับ	หน่วยงาน ที่รับผิดชอบ
				๒๕๖๑ (บาท)	๒๕๖๒ (บาท)	๒๕๖๓ (บาท)	๒๕๖๔ (บาท)			
๑	โครงการส่งเสริม ปรับปรุง แก้ไข และ อนุรักษ์สิ่งแวดล้อม และทรัพยากร ธรรมชาติและรวมถึงการ บำรุง ดูแล รักษา แหล่งท่องเที่ยวเชิง อนุรักษ์	เพื่ออนุรักษ์สิ่งแวดล้อม และทรัพยากร ธรรมชาติ รวมถึงการบำรุง ดูแล รักษาแหล่งท่องเที่ยวเชิง อนุรักษ์	อนุรักษ์สิ่งแวดล้อมและ ธรรมชาติในตำบลห้วยทราย เหนือ	๒๔๐,๐๐๐ งบ อบต.	๒๔๐,๐๐๐ งบ อบต.	๒๔๐,๐๐๐ งบ อบต.	๒๔๐,๐๐๐ งบ อบต.	ทรัพยากรธรรมชาติ ในตำบลห้วยทราย เหนืออยู่ในสภาพ อุดมสมบูรณ์	ทรัพยากรธรรมชาติ ได้รับการดูแลและ ได้รับการอนุรักษ์ไว้	สำนักปลัด

๘.๓ แนวทางการพัฒนา ส่งเสริมกิจกรรมปลูกไม้ริมทางและที่สาธารณะ

ที่	โครงการ/กิจกรรม	วัตถุประสงค์	เป้าหมาย (ผลผลิตของโครงการ)	งบประมาณและที่ผ่านมา				ตัวชี้วัด (KPI)	ผลที่คาดว่าจะได้รับ	หน่วยงาน ที่รับผิดชอบ
				๒๕๖๑ (บาท)	๒๕๖๒ (บาท)	๒๕๖๓ (บาท)	๒๕๖๔ (บาท)			
๑	โครงการปรับปรุงภูมิทัศน์หมู่บ้าน	เพื่อพัฒนาตำบลห้วยทรายเหนือให้สะอาดสวยงามและเป็นระเบียบ	ปรับปรุงภูมิทัศน์หมู่บ้าน หมู่ ๑ - ๓ ตำบลห้วยทรายเหนือ เช่น ถนนสองข้างทาง ที่สาธารณะ	๓๕,๐๐๐ งบ อบต.	๓๕,๐๐๐ งบ อบต.	๓๕,๐๐๐ งบ อบต.	๓๕,๐๐๐ งบ อบต.	ตำบลห้วยทรายเหนือ ให้สะอาดสวยงามและเป็นระเบียบ	ตำบลห้วยทรายเหนือ ให้สะอาดสวยงามและเป็นระเบียบ	สำนักปลัด
๒	โครงการปลูกต้นไม้	เพื่อสร้างความร่มรื่นน่าอยู่และรักษาธรรมชาติให้คงอยู่	ปลูกป่าในพื้นที่สาธารณะสองข้างทางในตำบลห้วยทรายเหนือ	๒๐,๐๐๐ งบ อบต.	๒๐,๐๐๐ งบ อบต.	๒๐,๐๐๐ งบ อบต.	๒๐,๐๐๐ งบ อบต.	ตำบลห้วยทรายเหนือ ร่มรื่นน่าอยู่	ตำบลห้วยทรายเหนือ ร่มรื่นน่าอยู่	สำนักปลัด

๘.๔ แนวทางการพัฒนา พัฒนาแหล่งท่องเที่ยวในตำบลให้เป็นแหล่งพักผ่อนหย่อนใจ

ที่	โครงการ/กิจกรรม	วัตถุประสงค์	เป้าหมาย (ผลผลิตของโครงการ)	งบประมาณและที่ผ่านมา				ตัวชี้วัด (KPI)	ผลที่คาดว่าจะได้รับ	หน่วยงาน ที่รับผิดชอบ
				๒๕๖๑ (บาท)	๒๕๖๒ (บาท)	๒๕๖๓ (บาท)	๒๕๖๔ (บาท)			
๑	โครงการสำรวจและทำการปรับปรุงภูมิทัศน์สถานที่สำคัญต่างๆในพื้นที่ให้เป็นแหล่งท่องเที่ยว	เพื่อสำรวจสถานที่สำคัญต่างๆในตำบลและพัฒนาเป็นแหล่งท่องเที่ยว	ดำเนินการสำรวจสถานที่สำคัญต่างๆในตำบลและพัฒนาเป็นแหล่งท่องเที่ยว	๕๐,๐๐๐ งบ อบต.	๕๐,๐๐๐ งบ อบต.	๕๐,๐๐๐ งบ อบต.	๕๐,๐๐๐ งบ อบต.	แหล่งท่องเที่ยว ตำบลห้วยทรายเหนือ	ประชาชนในพื้นที่มีแหล่งท่องเที่ยวและมีรายได้จากการให้บริการนักท่องเที่ยว	สำนักปลัด

รายละเอียดโครงการพัฒนา
แผนพัฒนาท้องถิ่นสี่ปี (พ.ศ.๒๕๖๑ – ๒๕๖๔)
สำหรับ อุดหนุนองค์กรปกครองส่วนท้องถิ่น ส่วนราชการ รัฐวิสาหกิจ องค์กรประชาชน
องค์การบริหารส่วนตำบลห้วยทรายเหนือ

ยุทธศาสตร์จังหวัดที่ ๒ เมืองน่าอยู่และประชาชนมีคุณภาพชีวิตที่ดี
- ยุทธศาสตร์การพัฒนาขององค์กรปกครองส่วนท้องถิ่นในเขตจังหวัด ยุทธศาสตร์ที่ ๒ ยุทธศาสตร์การพัฒนาด้านการส่งเสริมคุณภาพชีวิต
และยุทธศาสตร์ที่ ๖ ยุทธศาสตร์การพัฒนาด้านศิลปะ วัฒนธรรม จารีตประเพณี และภูมิปัญญาท้องถิ่น

๒. ยุทธศาสตร์การพัฒนาทางการศึกษา ศาสนา และวัฒนธรรม

๒.๑ แนวทางการพัฒนา พัฒนาศูนย์พัฒนาเด็กเล็กให้ได้มาตรฐานตามเกณฑ์

ที่	โครงการ	วัตถุประสงค์	เป้าหมาย (ผลผลิตของโครงการ)	งบประมาณและที่ผ่านมา				ตัวชี้วัด (KPI)	ผลที่คาดว่าจะได้รับ	หน่วยงาน รับผิดชอบหลัก	หน่วยงาน ที่ขอรับ เงิน อุดหนุน
				๒๕๖๑ (บาท)	๒๕๖๒ (บาท)	๒๕๖๓ (บาท)	๒๕๖๔ (บาท)				
๑	โครงการ อาหารเสริม (นม)	เพื่อจัดซื้ออาหาร เสริมนม	จัดซื้ออาหารเสริมนม ให้เด็กนักเรียนศูนย์ พัฒนาเด็กเล็กตำบล ห้วยทรายเหนือ และ โรงเรียนในพื้นที่ตำบล ห้วยทรายเหนือ	๘๕๐,๐๐๐ งบอุดหนุน	๘๕๐,๐๐๐ งบอุดหนุน	๘๕๐,๐๐๐ งบอุดหนุน	๘๕๐,๐๐๐ งบอุดหนุน	เด็กนักเรียน ได้รับอาหาร เสริมนมทุกคน	เด็กนักเรียน มีสุขภาพ ร่างกาย แข็งแรง	อบต.ห้วย ทรายเหนือ	โรงเรียน สพฐ. ใน เขตตำบล ห้วยทราย เหนือ

๒.๓ แนวทางการพัฒนา สนับสนุนการพัฒนาทางการศึกษาให้กับโรงเรียนทุกโรงเรียนในเขตตำบล

ที่	โครงการ	วัตถุประสงค์	เป้าหมาย (ผลผลิตของ โครงการ)	งบประมาณและที่ผ่านมา				ตัวชี้วัด (KPI)	ผลที่คาดว่าจะได้รับ	หน่วยงาน รับผิดชอบหลัก	หน่วยงาน ที่ขอรับ เงิน อุดหนุน
				๒๕๖๑ (บาท)	๒๕๖๒ (บาท)	๒๕๖๓ (บาท)	๒๕๖๔ (บาท)				
๑	โครงการอาหารกลางวันของโรงเรียนสังกัดสำนักงานคณะกรรมการการศึกษาขั้นพื้นฐาน (สพฐ.) ในตำบลห้วยทรายเหนือ	เพื่อดำเนินการอุดหนุนสนับสนุนโครงการอาหารกลางวันของโรงเรียนสังกัดสำนักงานคณะกรรมการการศึกษาขั้นพื้นฐาน (สพฐ.) ในตำบลห้วยทรายเหนือ	เพื่อให้นักเรียนมีสุขภาพร่างกายแข็งแรง	๑,๒๓๐,๐๐๐ งบอุดหนุน	๑,๒๓๐,๐๐๐ งบอุดหนุน	๑,๒๓๐,๐๐๐ งบอุดหนุน	๑,๒๓๐,๐๐๐ งบอุดหนุน	นักเรียน (สพฐ.) ในเขตตำบลห้วยทรายเหนือได้รับอาหารกลางวันทุกคน	นักเรียนมีสุขภาพร่างกายแข็งแรง	สำนักปลัด	โรงเรียน สพฐ. ในเขตตำบลห้วยทรายเหนือ
๒	โครงการเพิ่มศักยภาพของการเรียนรู้ของเด็กนักเรียน (ค่ายศิลปะด้านยาเสพติด)	เพื่อเป็นค่าใช้จ่ายในโครงการเพิ่มศักยภาพของการเรียนรู้ของเด็กนักเรียน (ค่ายศิลปะด้านยาเสพติด)	เพื่อให้นักเรียนได้ความรู้เรื่องศิลปะและยาเสพติด	๓๐,๐๐๐ งบ อบต.	๓๐,๐๐๐ งบ อบต.	๓๐,๐๐๐ งบ อบต.	๓๐,๐๐๐ งบ อบต.	นักเรียนบ้านพุหวายที่เข้าร่วมกิจกรรมได้ความรู้เรื่องศิลปะและยาเสพติด	นักเรียนได้ความรู้เรื่องศิลปะและยาเสพติด	สำนักปลัด	โรงเรียนบ้านพุหวาย
๓	โครงการเพิ่มศักยภาพของการเรียนรู้ของเด็กนักเรียน (ค่ายวิทย์ด้านยาเสพติด)	เพื่อเป็นค่าใช้จ่ายในโครงการเพิ่มศักยภาพของการเรียนรู้ของเด็กนักเรียน (ค่ายวิทย์ด้านยาเสพติด)	เพื่อให้นักเรียนได้ความรู้เรื่องศิลปะและยาเสพติด	๓๐,๐๐๐ งบ อบต.	๓๐,๐๐๐ งบ อบต.	๓๐,๐๐๐ งบ อบต.	๓๐,๐๐๐ งบ อบต.	นักเรียนบ้านบ่อหลวงที่เข้าร่วมกิจกรรมได้ความรู้เรื่องศิลปะและยาเสพติด	นักเรียนได้ความรู้เรื่องศิลปะและยาเสพติด	สำนักปลัด	โรงเรียนบ้านบ่อหลวง

๒.๓ แนวทางการพัฒนา สนับสนุนการพัฒนาทางการศึกษาให้กับโรงเรียนทุกโรงเรียนในเขตตำบล

ที่	โครงการ	วัตถุประสงค์	เป้าหมาย (ผลผลิตของ โครงการ)	งบประมาณและที่ผ่านมา				ตัวชี้วัด (KPI)	ผลที่คาดว่าจะ ได้รับ	หน่วยงาน รับผิดชอบหลัก	หน่วยงาน ที่ขอรับ เงิน อุดหนุน
				๒๕๖๑ (บาท)	๒๕๖๒ (บาท)	๒๕๖๓ (บาท)	๒๕๖๔ (บาท)				
๔	โครงการเพิ่ม ศักยภาพการเรียนรู้ ของนักเรียน (จัดหา สื่อการเรียนรู้และ อุปกรณ์การเรียน การสอน)	เพื่อให้เด็กนักเรียนได้ มีสื่อการเรียนรู้และ อุปกรณ์การเรียนการ สอน	เพื่อให้ให้นักเรียนมี ศักยภาพการเรียนรู้ ที่มากขึ้น	๑๒๐,๐๐๐ งบ อบต.	๑๒๐,๐๐๐ งบ อบต.	๑๒๐,๐๐๐ งบ อบต.	๑๒๐,๐๐๐ งบ อบต.	สื่อการเรียนการ สอน,อุปกรณ์ การเรียนการ สอน	นักเรียนมี ศักยภาพการ เรียนรู้ที่มาก ขึ้น	สำนักปลัด	ร.ร.บ้าน บ่อหลวง ร.ร.บ้าน พุทวย ร.ร.บ้าน หนองขาม ร.ร.ห้วย ทรายฯ

๒.๕ แนวทางการพัฒนา ส่งเสริมสนับสนุนกิจกรรมด้านศิลปวัฒนธรรม ขนบธรรมเนียมประเพณี

ที่	โครงการ	วัตถุประสงค์	เป้าหมาย (ผลผลิตของ โครงการ)	งบประมาณและที่ผ่านมา				ตัวชี้วัด (KPI)	ผลที่คาดว่าจะ ได้รับ	หน่วยงาน รับผิดชอบหลัก	หน่วยงาน ที่ขอรับ เงิน อุดหนุน
				๒๕๖๑ (บาท)	๒๕๖๒ (บาท)	๒๕๖๓ (บาท)	๒๕๖๔ (บาท)				
๑	โครงการขอรับเงินอุดหนุนประเพณีท้องถิ่นงานพระนครคีรีเมืองเพชร ครั้งที่ ๓๒ ประจำปี ๒๕๖๑	เพื่อเป็นการสืบสานวัฒนธรรมท้องถิ่นให้อยู่คู่บ้านเมืองสืบต่อไป	สืบสานวัฒนธรรมประเพณีท้องถิ่นและส่งเสริมการท่องเที่ยว	๔๐,๐๐๐ งบ อบต.	๔๐,๐๐๐ งบ อบต.	๔๐,๐๐๐ งบ อบต.	๔๐,๐๐๐ งบ อบต.	กิจกรรมงานพระนครคีรีเมืองเพชร	ประเพณีท้องถิ่นและศิลปวัฒนธรรมของจังหวัดเพชรบุรีเป็นที่รู้จักอย่างแพร่หลายในหมู่นักท่องเที่ยวทั้งชาวไทยและชาวต่างชาติ	สำนักปลัด	อำเภอชะอำ

ยุทธศาสตร์จังหวัดที่ ๑ เมื่อนำอยู่และประชาชนมีคุณภาพชีวิตที่ดี

- ยุทธศาสตร์การพัฒนาขององค์กรปกครองส่วนท้องถิ่นในเขตจังหวัด ยุทธศาสตร์ที่ ๒ ยุทธศาสตร์การพัฒนาด้านการส่งเสริมคุณภาพชีวิต

ยุทธศาสตร์ที่ ๓ ยุทธศาสตร์การพัฒนาด้านการจัดระเบียบชุมชน สังคม และการรักษาความสงบเรียบร้อย

๕. ยุทธศาสตร์การพัฒนาด้านสังคม

๕.๓ แนวทางการพัฒนา ป้องกัน ปรามปราม และแก้ไขปัญหาเสพติดให้หมดไปจากพื้นที่ ประสานความร่วมมือกับหน่วยงานของรัฐ เอกชนที่เกี่ยวข้อง ร่วมกันป้องกันและแก้ปัญหาอย่างใกล้ชิด เสริมสร้างความเข้มแข็งความเข้าใจที่ถูกต้องให้แก่สถาบันครอบครัว

ที่	โครงการ/กิจกรรม	วัตถุประสงค์	เป้าหมาย (ผลผลิตของโครงการ)	งบประมาณและที่ผ่านมา				ตัวชี้วัด (KPI)	ผลที่คาดว่าจะได้รับ	หน่วยงาน ที่รับผิดชอบ	หน่วยงานที่ ขอรับเงิน อุดหนุน
				๒๕๖๑ (บาท)	๒๕๖๒ (บาท)	๒๕๖๓ (บาท)	๒๕๖๔ (บาท)				
๑	โครงการชะอำรวมใจ เสริมสร้างพลังแผ่นดิน เอาชนะยาเสพติด	เพื่อจ่ายเป็นค่าใช้จ่าย ต่างๆในโครงการฯ	อุดหนุนศูนย์ปฏิบัติการพลัง แผ่นดินเอาชนะยาเสพติด อ.ชะอำ จ.เพชรบุรี	๑๐,๐๐๐ งบ อบต.	๑๐,๐๐๐ งบ อบต.	๑๐,๐๐๐ งบ อบต.	๑๐,๐๐๐ งบ อบต.	เยาวชนใน ตำบลติดยา เสพติด น้อยลง	ปัญหา เสพติดใน พื้นที่หมด ไป	สำนักปลัด	อำเภอชะอำ
๒	โครงการชะอำพร้อมใจ จัดระเบียบสังคม เชิง บูรณาการ	เพื่อจ่ายเป็นค่าใช้จ่าย ต่างๆในโครงการฯ	อุดหนุนศูนย์ปฏิบัติการพลัง แผ่นดินเอาชนะยาเสพติด อ.ชะอำ จ.เพชรบุรี	๑๐,๐๐๐ งบ อบต.	๑๐,๐๐๐ งบ อบต.	๑๐,๐๐๐ งบ อบต.	๑๐,๐๐๐ งบ อบต.	เยาวชนใน ตำบลติดยา เสพติด น้อยลง	ปัญหา เสพติดใน พื้นที่หมด ไป	สำนักปลัด	อำเภอชะอำ

ที่	โครงการ/กิจกรรม	วัตถุประสงค์	เป้าหมาย (ผลผลิตของโครงการ)	งบประมาณและที่ผ่านมา				ตัวชี้วัด (KPI)	ผลที่คาดว่าจะได้รับ	หน่วยงาน ที่รับผิดชอบ	หน่วยงานที่ ขอรับเงิน อุดหนุน
				๒๕๖๑ (บาท)	๒๕๖๒ (บาท)	๒๕๖๓ (บาท)	๒๕๖๔ (บาท)				
๓	โครงการดำเนินการ ศูนย์ต่อสู้ยาเสพติด ตำบลห้วยทรายเหนือ	เพื่อให้การปฏิบัติ หน้าที่ของศูนย์ต่อสู้ ยาเสพติดตำบลห้วย ทรายเหนือเป็นไป อย่างมีประสิทธิภาพ	สนับสนุนศูนย์ต่อสู้เพื่อเอาชนะ ยาเสพติดประจำตำบลทุกด้าน	๒๐,๐๐๐ งบ อบต.	๒๐,๐๐๐ งบ อบต.	๒๐,๐๐๐ งบ อบต.	๒๐,๐๐๐ งบ อบต.	เยาวชนใน ตำบลดัดดา เสพติด น้อยลง	การปฏิบัติ หน้าที่ของ ศูนย์ ศูนย์ ต่อสู้ยาเสพติดตำบล ห้วยทราย เหนือ เป็นไปอย่าง มีประสิทธิภาพ	สำนักปลัด	อำเภอชะอำ
๔	โครงการจัดกิจกรรมวัน ต่อต้านยาเสพติด	เพื่อสร้างจิตสำนึก และสร้างกระแสใน การต่อต้านยาเสพติด อย่างต่อเนื่อง	อุดหนุนศูนย์ปฏิบัติการพลัง แผ่นดินเอาชนะยาเสพติด อ.ชะอำ จ.เพชรบุรี	๕,๐๐๐ งบ อบต.	๕,๐๐๐ งบ อบต.	๕,๐๐๐ งบ อบต.	๕,๐๐๐ งบ อบต.	อำเภอชะอำ	ปัญหา เสพติดใน พื้นที่ลดลง จากปีที่ผ่านมา	สำนักปลัด	อำเภอชะอำ

ยุทธศาสตร์จังหวัดที่ ๑ สินค้าเกษตร-อาหารมีคุณภาพและปลอดภัย

๒ เมืองน่าอยู่และประชาชนมีคุณภาพชีวิตที่ดี

- ยุทธศาสตร์การพัฒนาขององค์กรปกครองส่วนท้องถิ่นในเขตจังหวัด ยุทธศาสตร์ที่ ๒ ยุทธศาสตร์การพัฒนาด้านการส่งเสริมคุณภาพชีวิต

๖. ยุทธศาสตร์การพัฒนาด้านสาธารณสุข

๖.๑ แนวทางการพัฒนา ส่งเสริมระบบสาธารณสุขมูลฐานให้มีความเข้มแข็ง

ที่	โครงการ/กิจกรรม	วัตถุประสงค์	เป้าหมาย (ผลผลิตของโครงการ)	งบประมาณและที่ผ่านมา				ตัวชี้วัด (KPI)	ผลที่คาดว่าจะได้รับ	หน่วยงาน ที่ รับผิดชอบ	หน่วยงานที่ ขอรับเงิน อุดหนุน
				๒๕๖๑ (บาท)	๒๕๖๒ (บาท)	๒๕๖๓ (บาท)	๒๕๖๔ (บาท)				
๑	โครงการอุดหนุน อสม.ตำบลห้วย ทรายเหนือ	เพื่อพัฒนาศักยภาพ อสม. ม. ในตำบลให้ทำงาน ได้อย่างมีประสิทธิภาพ	อุดหนุนการพัฒนาศักยภาพ อสม. ในตำบลให้ทำงานได้ อย่างมีประสิทธิภาพ	๕๒,๕๐๐ งบ อบต.	๕๒,๕๐๐ งบ อบต.	๕๒,๕๐๐ งบ อบต.	๕๒,๕๐๐ งบ อบต.	อำเภอชะอำ	ศักยภาพในการ ทำงานของ อสม. ในตำบลทำงานได้ อย่างมี ประสิทธิภาพ	สำนักงาน ปลัด	อสม.ตำบล ห้วยทราย เหนือ

ยุทธศาสตร์จังหวัดที่ ๒ เมืองน่าอยู่และประชาชนมีคุณภาพชีวิตที่ดี

- ยุทธศาสตร์การพัฒนาขององค์กรปกครองส่วนท้องถิ่นในเขตจังหวัด ยุทธศาสตร์ที่ ๗ ยุทธศาสตร์การพัฒนากระบวนการบริหารจัดการที่ดีในองค์กร และการมีส่วนร่วมของประชาชน

๗. ยุทธศาสตร์การพัฒนาด้านการเมืองการบริหาร

๗.๕ แนวทางการพัฒนา ส่งเสริมการประชาสัมพันธ์ มีการติดต่อสื่อสารข้อมูลข่าวสารระหว่างองค์การบริหารส่วนตำบลกับประชาชนอย่างทั่วถึงโดยผ่านทางสื่อต่างๆ อย่างต่อเนื่องเพื่อให้ประชาชนได้รับทราบถึงข้อมูลข่าวสารขององค์การบริหารส่วนตำบลด้วยทราบดีอย่างทั่วถึง

ที่	โครงการ/กิจกรรม	วัตถุประสงค์	เป้าหมาย (ผลผลิตของโครงการ)	งบประมาณและที่ผ่านมา				ตัวชี้วัด (KPI)	ผลที่คาดว่าจะได้รับ	หน่วยงาน ที่ รับผิดชอบ	หน่วยงานที่ ขอรับเงิน อุดหนุน
				๒๕๖๑ (บาท)	๒๕๖๒ (บาท)	๒๕๖๓ (บาท)	๒๕๖๔ (บาท)				
๑	โครงการเพิ่มประสิทธิภาพศูนย์ข้อมูลข่าวสารการจัดซื้อจัดจ้างขององค์กรปกครองส่วนท้องถิ่นอำเภอชะอำ ประจำปี ๒๕๖๑	เพื่อให้มีศูนย์รวมข้อมูลข่าวสารการจัดซื้อจัดจ้างขององค์กรปกครองส่วนท้องถิ่นอำเภอชะอำเกิดความคล่องตัวรวดเร็วมีประสิทธิภาพ	ปรับปรุงศูนย์ข้อมูลข่าวสารการจัดซื้อจัดจ้างขององค์กรปกครองส่วนท้องถิ่น	๓๐,๐๐๐ งบ อบต.	๓๐,๐๐๐ งบ อบต.	๓๐,๐๐๐ งบ อบต.	๓๐,๐๐๐ งบ อบต.	กิจกรรมของศูนย์ข้อมูลข่าวสารการจัดซื้อจัดจ้างขององค์กรปกครองส่วนท้องถิ่น	ประชาชนได้รับบริการในเรื่องข้อมูลข่าวสารจัดซื้อจัดจ้าง	สำนักงานปลัด	อบต.สามพระยา

รายละเอียดโครงการพัฒนา
แผนพัฒนาท้องถิ่นสี่ปี (พ.ศ.๒๕๖๑ - ๒๕๖๔)
สำหรับ ประสานโครงการพัฒนาองค์การบริหารส่วนจังหวัดเพชรบุรี
องค์การบริหารส่วนตำบลห้วยทรายเหนือ

ยุทธศาสตร์จังหวัดที่ ๒ การพัฒนาคุณภาพชีวิตที่ดีและเสริมสร้างความเข้มแข็งของชุมชน

- ยุทธศาสตร์การพัฒนาขององค์การปกครองส่วนท้องถิ่นในเขตจังหวัด ที่ ๑ ยุทธศาสตร์การพัฒนาด้านโครงสร้างพื้นฐาน

๓. ยุทธศาสตร์ด้านโครงสร้างพื้นฐาน

๓.๑ แนวทางการพัฒนา พัฒนาระบบการ ก่อสร้าง ปรับปรุง บำรุงรักษาสาธารณูปโภคต่างๆ การขยายเขตไฟฟ้า และติดตั้งไฟฟ้าสาธารณะให้ทั่วถึงทุกพื้นที่ ประชาชนมีไฟฟ้าในครัวเรือน
ใช้ตามความเหมาะสม

ที่	โครงการ	วัตถุประสงค์	เป้าหมาย (ผลผลิตของโครงการ)	งบประมาณและที่ผ่านมา				ตัวชี้วัด (KPI)	ผลที่คาดว่าจะ ได้รับ	หน่วยงาน รับผิดชอบหลัก
				๒๕๖๑ (บาท)	๒๕๖๒ (บาท)	๒๕๖๓ (บาท)	๒๕๖๔ (บาท)			
๑	โครงการ ติดตั้งไฟฟ้า สาธารณะ รายการ	สร้างความ ปลอดภัยในชีวิต และทรัพย์สินของ ประชาชน	ติดตั้งไฟฟ้าสาธารณะรายการ (ติดตั้งเสา ไฟฟ้าพร้อมดวงโคมแสงสว่าง) ขนาดเสา สูง ๙.๐๐ เมตร หลอดสว่าง ๒๕๐ W.SHP จำนวน ๑๒๕ ชุด ยาว ๒,๒๐๐.๐๐ เมตร พร้อมหม้อแปลง ๓๐ KVA จำนวน ๓ ชุด บริเวณหมู่ ๑ บ้านทุ่ง จับญวน ถึงหมู่ ๒ บ้านช้างแทงกระจาด ตำบลสามพระยา	๖,๓๓๙,๐๐๐	๖,๓๓๙,๐๐๐	๖,๓๓๙,๐๐๐	๖,๓๓๙,๐๐๐	ไฟฟ้า สาธารณะ รายการ	ประชาชน ได้รับความ สะดวกในการ สัญจรไปมา	กองช่าง

ที่	โครงการ	วัตถุประสงค์	เป้าหมาย (ผลผลิตของโครงการ)	งบประมาณและที่ผ่านมา				ตัวชี้วัด (KPI)	ผลที่คาดว่าจะ ได้รับ	หน่วยงาน รับผิดชอบหลัก
				๒๕๖๑ (บาท)	๒๕๖๒ (บาท)	๒๕๖๓ (บาท)	๒๕๖๔ (บาท)			
๒	โครงการ ติดตั้ง ไฟฟ้า สาธารณะ รายการ	สร้างความ ปลอดภัยใน ชีวิตและ ทรัพย์สินของ ประชาชน	ติดตั้งไฟฟ้ารายการ โดยติดตั้งเสา โคมไฟ สูง ๙.๐๐ เมตร หลอด สว่าง ๒๕๐ W.SHP จำนวน ๕๕ ชุด ยาว ๒,๒๐๐.๐๐ เมตร พร้อม หม้อแปลง ๓๐ KVA จำนวน ๒ ชุด หมู่ที่ ๖ บ้านพุกห้วย บริเวณ บ้านนางเกลียว ฉวีกุลมหันต์ ถึงพุก ห้วย ซอย ๔ (หน้าบ้านผู้ใหญ่สุ ชาติ อินบ่ารุง)	๒,๔๗๐,๐๐๐	๒,๔๗๐,๐๐๐	๒,๔๗๐,๐๐๐	๒,๔๗๐,๐๐๐	ไฟฟ้าสาธารณะ รายการ	ประชาชนได้รับ ความสะดวกใน การสัญจรไปมา/ ปัญหา อาชญากรรม ลดลง/ปลอดภัยใน ชีวิตและทรัพย์สิน	กองช่าง
๓	โครงการ ติดตั้ง ไฟฟ้า สาธารณะ รายการ	สร้างความ ปลอดภัยใน ชีวิตและ ทรัพย์สินของ ประชาชน	ติดตั้งไฟฟ้ารายการ โดยติดตั้งเสา โคมไฟสูง ๙.๐๐ เมตร หลอดสว่าง ๒๕๐ W.SHP จำนวน ๔๙ ชุด ยาว ๑,๙๙๖.๐๐ เมตร พร้อมหม้อ แปลง ๓๐ KVA จำนวน ๒ ชุด บริเวณสามแยก หมู่ ๖ บ้านพุก ห้วย ตำบลห้วยทรายเหนือ ถึง หมู่ ๒ บ้านข้างทางฯ ตำบลสาม พระยา	๒,๒๔๕,๐๐๐	๒,๒๔๕,๐๐๐	๒,๒๔๕,๐๐๐	๒,๒๔๕,๐๐๐	ไฟฟ้าสาธารณะ รายการ	ประชาชนได้รับ ความสะดวกใน การสัญจรไปมา/ ปัญหา อาชญากรรม ลดลง/ปลอดภัยใน ชีวิตและทรัพย์สิน	กองช่าง

ที่	โครงการ	วัตถุประสงค์	เป้าหมาย (ผลผลิตของโครงการ)	งบประมาณและที่ผ่านมา				ตัวชี้วัด (KPI)	ผลที่คาดว่าจะ ได้รับ	หน่วยงาน รับผิดชอบหลัก
				๒๕๖๑ (บาท)	๒๕๖๒ (บาท)	๒๕๖๓ (บาท)	๒๕๖๔ (บาท)			
๔	โครงการ ติดตั้งไฟฟ้า สาธารณะ รายการ	สร้างความ ปลอดภัยใน ชีวิตและ ทรัพย์สินของ ประชาชน	บริเวณ หมู่ที่ ๒ บ้านทุ่งหลวง ตำบลห้วยทรายเหนือ ถึง หมู่ ๒ บ้านช้างแท่งกระจาด ตำบลสาม พระยา	๓,๑๗๐,๐๐๐	๓,๑๗๐,๐๐๐	๓,๑๗๐,๐๐๐	๓,๑๗๐,๐๐๐	ไฟฟ้าสาธารณะ รายการ	ประชาชนได้รับ ความสะดวกใน การสัญจรไปมา	กองช่าง

๓.๒ แนวทางการพัฒนา สร้างและบำรุงรักษาถนนทุกสาย ทั้งเส้นทางสายหลักและเชื่อมระหว่างหมู่บ้าน โดยจะปรับปรุงให้เป็นถนนที่ได้มาตรฐาน ประชาชนสามารถใช้ประโยชน์ทั้งปี

ที่	โครงการ	วัตถุประสงค์	เป้าหมาย (ผลผลิตของโครงการ)	งบประมาณและที่ผ่านมา				ตัวชี้วัด (KPI)	ผลที่คาดว่าจะได้รับ	หน่วยงาน รับผิดชอบหลัก
				๒๕๖๑ (บาท)	๒๕๖๒ (บาท)	๒๕๖๓ (บาท)	๒๕๖๔ (บาท)			
๑	โครงการก่อสร้างถนนลาดยางแอสฟัลท์ติกคอนกรีต	เพื่อพัฒนาระบบการขนส่งและการคมนาคมให้สะดวกปลอดภัย	หมู่ ๑ บ้านทุ่งจับญวน บริเวณบ้านนายสีน ถึง บ้านนายสมเชื้อ (ซอยบ้านลุงจิตร) กว้าง ๖.๐๐ เมตร ยาว ๑,๙๑๕ เมตร หนา ๐.๐๔ เมตรพร้อมฝัगतระบายน้ำ คสล. ๐.๖๐ เมตร จำนวน ๓ จุด	๖,๘๖๐,๐๐๐	๖,๘๖๐,๐๐๐	๖,๘๖๐,๐๐๐	๖,๘๖๐,๐๐๐	ถนนลาดยางฯ กว้าง ๖.๐๐ เมตร ยาว ๑,๙๑๕ เมตร หนา ๐.๐๔ เมตร พร้อมฝัगतระบายน้ำ คสล. ๐.๖๐ เมตร จำนวน ๓ จุด	ประชาชนได้รับความสะดวกในการสัญจรไปมา/ขนส่งสินค้าเกษตรออกสู่ตลาดรวดเร็ว	กองช่าง
๒	โครงการซ่อมแซมถนนลาดยางฯ	เพื่อพัฒนาระบบการขนส่งและการคมนาคมให้สะดวกปลอดภัย	ถนนลาดยางฯ หมู่ ๑ เส้นทุ่งจับญวน – หนองเขื่อน	๕๐๐,๐๐๐	๕๐๐,๐๐๐	๕๐๐,๐๐๐	๕๐๐,๐๐๐	ถนนลาดยางฯสายหนองเขื่อนที่ซ่อมแซมเสร็จพร้อมใช้งาน	ประชาชนได้รับความสะดวกในการสัญจรไปมา/ขนส่งสินค้าเกษตรออกสู่ตลาดรวดเร็ว	กองช่าง

ที่	โครงการ	วัตถุประสงค์	เป้าหมาย (ผลผลิตของโครงการ)	งบประมาณและที่ผ่านมา				ตัวชี้วัด (KPI)	ผลที่คาดว่าจะ ได้รับ	หน่วยงาน รับผิดชอบหลัก
				๒๕๖๑ (บาท)	๒๕๖๒ (บาท)	๒๕๖๓ (บาท)	๒๕๖๔ (บาท)			
๓	โครงการก่อสร้างถนนลาดยางแอสฟัลติกคอนกรีต	เพื่อพัฒนาระบบการขนส่งและการคมนาคมให้สะดวกปลอดภัย	หมู่ที่ ๓ บ้านทุ่งเคล็ด บริเวณซอยบ้านทุ่งเคล็ด ถึงบ้านบ่อหลวง ผิวจรรยา กว้าง ๖ เมตร ยาว ๑,๔๘๐ เมตร หนา ๐.๐๔ เมตร พร้อมฝิ่งท่อ คสล. ขนาด ๐.๔๐ เมตร จำนวน ๒ จุด ฝิ่งท่อ คสล. ๐.๘๐ เมตร จำนวน ๑ จุด	๔,๙๐๐,๐๐๐	๔,๙๐๐,๐๐๐	๔,๙๐๐,๐๐๐	๔,๙๐๐,๐๐๐	ถนนลาดยางฯ กว้าง ๖ เมตร ยาว ๑,๔๘๐ เมตร หนา ๐.๐๔ เมตร พร้อมฝิ่งท่อ คสล. ขนาด ๐.๔๐ เมตร จำนวน ๒ จุด ฝิ่งท่อ คสล. ๐.๘๐ เมตร จำนวน ๑ จุด	ประชาชนได้รับความสะดวกในการสัญจรไปมา/ขนส่งสินค้าเกษตรออกสู่ตลาดรวดเร็ว	กองช่าง
๔	โครงการก่อสร้างถนนลาดยางแอสฟัลติกคอนกรีต	เพื่อพัฒนาระบบการขนส่งและการคมนาคมให้สะดวกปลอดภัย	หมู่ ๗ บ้านไร่ดินทอง บริเวณซอย ๕ บ้านนายจำรัส ถึง บ้านนางบุญมี ขนาดผิวจรรยา กว้าง ๔ เมตร ยาว ๒,๐๐๐ เมตร หนา ๐.๐๕ เมตร	๔,๘๐๐,๐๐๐	๔,๘๐๐,๐๐๐	๔,๘๐๐,๐๐๐	๔,๘๐๐,๐๐๐	ถนนลาดยางฯ กว้าง ๔ เมตร ยาว ๒,๐๐๐ เมตร หนา ๐.๐๕ เมตร	ประชาชนได้รับความสะดวกในการสัญจรไปมา/ขนส่งสินค้าเกษตรออกสู่ตลาดรวดเร็ว	กองช่าง

ที่	โครงการ	วัตถุประสงค์	เป้าหมาย (ผลผลิตของโครงการ)	งบประมาณและที่ผ่านมา				ตัวชี้วัด (KPI)	ผลที่คาดว่าจะ ได้รับ	หน่วยงาน รับผิดชอบหลัก
				๒๕๖๑ (บาท)	๒๕๖๒ (บาท)	๒๕๖๓ (บาท)	๒๕๖๔ (บาท)			
๕	โครงการก่อสร้างถนนลาดยางแอสฟัลติกคอนกรีต	เพื่อพัฒนาระบบการขนส่งและการคมนาคมให้สะดวกปลอดภัย	ซอยหนองนกดอก-น้ำโจน หมู่ ๓ บ้านทุ่งเคล็ด ตำบลห้วยทรายเหนือ อำเภอลำพูน จังหวัดเพชรบุรี ถึง หมู่ ๔ บ้านน้ำโจน ตำบลเขากระปุก อำเภอลำพูน จังหวัดเพชรบุรี ผิวจราจรขนาดกว้าง ๗.๐๐ เมตร ยาว ๑,๒๗๕.๐๐ เมตร หนา ๐.๐๐๔ เมตร	๖,๐๖๙,๐๐๐	๖,๐๖๙,๐๐๐	๖,๐๖๙,๐๐๐	๖,๐๖๙,๐๐๐	ถนนลาดยางผิวจราจรขนาดกว้าง ๗.๐๐ เมตร ยาว ๑,๒๗๕.๐๐ เมตร หนา ๐.๐๐๔ เมตร	ประชาชนได้รับความสะดวกในการสัญจรไปมา/ขนส่งสินค้าเกษตรออกสู่ตลาดรวดเร็ว	กองช่าง
๖	โครงการก่อสร้างถนนลาดยางแอสฟัลติกคอนกรีต	เพื่อพัฒนาระบบการขนส่งและการคมนาคมให้สะดวกปลอดภัย	ถนนสายบ้านบ่อหลวง หมู่ ๔ ถึง บ้านทุ่งจับญวน หมู่ ๑ (ถนนข้างโรงเรียนบ้านบ่อหลวง) ผิวจราจรขนาดกว้าง ๖.๐๐ เมตร ยาว ๑,๐๕๓.๐๐ เมตร หนา ๐.๐๐๔ เมตร พร้อมฝังท่อระบายน้ำ คสล.๑ ๐.๘๐ เม	๖,๐๖๙,๐๐๐	๖,๐๖๙,๐๐๐	๖,๐๖๙,๐๐๐	๖,๐๖๙,๐๐๐	ถนนลาดยางผิวจราจรขนาดกว้าง ๖.๐๐ เมตร ยาว ๑,๐๕๓.๐๐ เมตร หนา ๐.๐๐๔ เมตร	ประชาชนได้รับความสะดวกในการสัญจรไปมา/ขนส่งสินค้าเกษตรออกสู่ตลาดรวดเร็ว	กองช่าง

รายละเอียดโครงการพัฒนา
แผนพัฒนาท้องถิ่นสี่ปี (พ.ศ.๒๕๖๑ – ๒๕๖๔)
สำหรับ ประสานโครงการพัฒนาองค์การบริหารส่วนจังหวัดเพชรบุรี
องค์การบริหารส่วนตำบลห้วยทรายเหนือ

ยุทธศาสตร์จังหวัดที่ ๒ การพัฒนาคุณภาพชีวิตที่ดีและเสริมสร้างความเข้มแข็งของชุมชน

- ยุทธศาสตร์การพัฒนาขององค์กรปกครองส่วนท้องถิ่นในเขตจังหวัด ที่ ๑ ยุทธศาสตร์การพัฒนาด้านโครงสร้างพื้นฐาน

๓. ยุทธศาสตร์ด้านโครงสร้างพื้นฐาน

๓.๑ แนวทางการพัฒนา พัฒนาระบบการก่อสร้าง ปรับปรุง บำรุงรักษาสาธารณูปโภคต่างๆ การขยายเขตไฟฟ้า และติดตั้งไฟฟ้าสาธารณะให้ทั่วถึงทุกพื้นที่ ประชาชนมีไฟฟ้าในครัวเรือนใช้ตามความเหมาะสม

ที่	โครงการ	วัตถุประสงค์	เป้าหมาย (ผลผลิตของโครงการ)	งบประมาณและที่ผ่านมา				ตัวชี้วัด (KPI)	ผลที่คาดว่าจะ ได้รับ	หน่วยงาน รับผิดชอบหลัก
				๒๕๖๑ (บาท)	๒๕๖๒ (บาท)	๒๕๖๓ (บาท)	๒๕๖๔ (บาท)			
๑	โครงการติดตั้งไฟฟ้าสาธารณะรายทาง	สร้างความปลอดภัยในชีวิตและทรัพย์สินของประชาชน	ติดตั้งไฟฟ้าสาธารณะรายทาง (ติดตั้งเสาไฟฟ้าพร้อมดวงโคมแสงสว่าง) ขนาดเสาสูง ๕.๐๐ เมตร หลอดสว่าง ๒๕๐ W.SHP จำนวน ๑๒๕ ชุด ยาว ๒,๒๐๐.๐๐ เมตร พร้อมหม้อแปลง ๓๐ KVA จำนวน ๓ ชุด บริเวณหมู่ ๑ บ้านทุ่งจับฉนวน ถึงหมู่ ๒ บ้านช้างแทงกระจาด ตำบลสามพระยา	๖,๓๓๕,๐๐๐	๖,๓๓๕,๐๐๐	๖,๓๓๕,๐๐๐	๖,๓๓๕,๐๐๐	ไฟฟ้าสาธารณะรายทาง	ประชาชนได้รับความสะดวกในการสัญจรไปมา	กองช่าง

ที่	โครงการ	วัตถุประสงค์	เป้าหมาย (ผลผลิตของโครงการ)	งบประมาณและที่ผ่านมา				ตัวชี้วัด (KPI)	ผลที่คาดว่าจะ ได้รับ	หน่วยงาน รับผิดชอบหลัก
				๒๕๖๑ (บาท)	๒๕๖๒ (บาท)	๒๕๖๓ (บาท)	๒๕๖๔ (บาท)			
๒	โครงการ ติดตั้ง ไฟฟ้า สาธารณะ รายทาง	สร้างความ ปลอดภัยใน ชีวิตและ ทรัพย์สินของ ประชาชน	ติดตั้งไฟฟ้ารายทาง โดยติดตั้งเสา โคมไฟ สูง ๕.๐๐ เมตร หลอด สว่าง ๒๕๐ W.SHP จำนวน ๕๕ ชุด ยาว ๒,๒๐๐.๐๐ เมตร พร้อม หม้อแปลง ๓๐ KVA จำนวน ๒ ชุด หมู่ที่ ๖ บ้านพุททวย บริเวณ บ้านนางเกลิขว ลวิกุลมหันต์ ถึง พุททวย ซอย ๔ (หน้าบ้านผู้ใหญ่ สุชาติ อินบำรุง)	๒,๔๗๐,๐๐๐	๒,๔๗๐,๐๐๐	๒,๔๗๐,๐๐๐	๒,๔๗๐,๐๐๐	ไฟฟ้าสาธารณะ รายทาง	ประชาชนได้รับ ความสะดวกใน การสัญจรไปมา/ ปัญหา อาชญากรรม ลดลง/ปลอดภัย ในชีวิตและ ทรัพย์สิน	กองช่าง
๓	โครงการ ติดตั้ง ไฟฟ้า สาธารณะ รายทาง	สร้างความ ปลอดภัยใน ชีวิตและ ทรัพย์สินของ ประชาชน	ติดตั้งไฟฟ้ารายทาง โดยติดตั้งเสา โคมไฟสูง ๕.๐๐ เมตร หลอด สว่าง ๒๕๐ W.SHP จำนวน ๔๕ ชุด ยาว ๑,๕๕๖.๐๐ เมตร พร้อม หม้อแปลง ๓๐ KVA จำนวน ๒ ชุด บริเวณสามแยก หมู่ ๖ บ้านพุ ททวย ตำบลห้วยทรายเหนือ ถึง หมู่ ๒ บ้านช้างแทงๆ ตำบลสาม พระยา	๒,๒๔๕,๐๐๐	๒,๒๔๕,๐๐๐	๒,๒๔๕,๐๐๐	๒,๒๔๕,๐๐๐	ไฟฟ้าสาธารณะ รายทาง	ประชาชนได้รับ ความสะดวกใน การสัญจรไปมา/ ปัญหา อาชญากรรม ลดลง/ปลอดภัย ในชีวิตและ ทรัพย์สิน	กองช่าง

ที่	โครงการ	วัตถุประสงค์	เป้าหมาย (ผลผลิตของโครงการ)	งบประมาณและที่ผ่านมา				ตัวชี้วัด (KPI)	ผลที่คาดว่าจะ ได้รับ	หน่วยงาน รับผิดชอบหลัก
				๒๕๖๑ (บาท)	๒๕๖๒ (บาท)	๒๕๖๓ (บาท)	๒๕๖๔ (บาท)			
๔	โครงการ ติดตั้งไฟฟ้า สาธารณะ รายทาง	สร้างความ ปลอดภัยใน ชีวิตและ ทรัพย์สินของ ประชาชน	บริเวณ หมู่ที่ ๒ บ้านทุ่งหลวง ตำบลห้วยทรายเหนือ ถึง หมู่ ๒ บ้านช้างแท่งกระเจาด ตำบลสาม พระยา	๓,๑๗๐,๐๐๐	๓,๑๗๐,๐๐๐	๓,๑๗๐,๐๐๐	๓,๑๗๐,๐๐๐	ไฟฟ้าสาธารณะ รายทาง	ประชาชนได้รับ ความสะดวกใน การสัญจรไปมา	กองช่าง

๓.๒ แนวทางการพัฒนา สร้างและบำรุงรักษาถนนทุกสาย ทั้งเส้นทางสายหลักและเชื่อมระหว่างหมู่บ้าน โดยจะปรับปรุงให้เป็นถนนที่ได้มาตรฐาน ประชาชนสามารถใช้ประโยชน์ทั้งปี

ที่	โครงการ	วัตถุประสงค์	เป้าหมาย (ผลผลิตของโครงการ)	งบประมาณและที่ผ่านมา				ตัวชี้วัด (KPI)	ผลที่คาดว่าจะได้รับ	หน่วยงาน รับผิดชอบหลัก
				๒๕๖๑ (บาท)	๒๕๖๒ (บาท)	๒๕๖๓ (บาท)	๒๕๖๔ (บาท)			
๑	โครงการก่อสร้างถนนลาดยางแอสฟัลท์ติกคอนกรีต	เพื่อพัฒนาระบบการขนส่งและการคมนาคมให้สะดวกปลอดภัย	หมู่ ๑ บ้านทุ่งจับญวน บริเวณบ้านนายสิน ถึง บ้านนายสมเชื้อ (ซอยบ้านลุงจิตร) กว้าง ๖.๐๐ เมตร ยาว ๑,๕๑๕ เมตร หนา ๐.๐๔ เมตรพร้อมฝังท่อระบายน้ำ กสล. ๐.๖๐ เมตร จำนวน ๓ จุด	๖,๘๖๐,๐๐๐	๖,๘๖๐,๐๐๐	๖,๘๖๐,๐๐๐	๖,๘๖๐,๐๐๐	ถนนลาดยางฯ กว้าง ๖.๐๐ เมตร ยาว ๑,๕๑๕ เมตร หนา ๐.๐๔ เมตร พร้อมฝังท่อระบายน้ำ กสล. ๐.๖๐ เมตร จำนวน ๓ จุด	ประชาชนได้รับความสะดวกในการสัญจรไปมา/ขนส่งสินค้าเกษตรออกสู่ตลาดรวดเร็ว	กองช่าง
๒	โครงการซ่อมแซมถนนลาดยางฯ	เพื่อพัฒนาระบบการขนส่งและการคมนาคมให้สะดวกปลอดภัย	ถนนลาดยางฯ หมู่ ๑ เส้นทุ่งจับญวน – หนองเขื่อน	๕๐๐,๐๐๐	๕๐๐,๐๐๐	๕๐๐,๐๐๐	๕๐๐,๐๐๐	ถนนลาดยางฯสายหนองเขื่อนที่ซ่อมแซมเสร็จพร้อมใช้งาน	ประชาชนได้รับความสะดวกในการสัญจรไปมา/ขนส่งสินค้าเกษตรออกสู่ตลาดรวดเร็ว	กองช่าง

ที่	โครงการ	วัตถุประสงค์	เป้าหมาย (ผลผลิตของโครงการ)	งบประมาณและที่ผ่านมา				ตัวชี้วัด (KPI)	ผลที่คาดว่าจะ ได้รับ	หน่วยงาน รับผิดชอบหลัก
				๒๕๖๑ (บาท)	๒๕๖๒ (บาท)	๒๕๖๓ (บาท)	๒๕๖๔ (บาท)			
๓	โครงการก่อสร้างถนนลาดยางแอสฟัลติกคอนกรีต	เพื่อพัฒนาระบบการขนส่งและการคมนาคมให้สะดวกปลอดภัย	หมู่ที่ ๓ บ้านทุ่งเค็ด บริเวณซอยบ้านทุ่งเค็ด ถึงบ้านบ่อหลวง ฝัวจจร กว้าง ๖ เมตร ยาว ๑,๔๘๐ เมตร หนา ๐.๐๔ เมตร พร้อมฝังท่อ คสล. ขนาด ๐.๔๐ เมตร จำนวน ๒ จุด ฝังท่อ คสล. ๐.๘๐ เมตร จำนวน ๑ จุด	๔,๕๐๐,๐๐๐	๔,๕๐๐,๐๐๐	๔,๕๐๐,๐๐๐	๔,๕๐๐,๐๐๐	ถนนลาดยางฯ กว้าง ๖ เมตร ยาว ๑,๔๘๐ เมตร หนา ๐.๐๔ เมตร พร้อมฝังท่อ คสล. ขนาด ๐.๔๐ เมตร จำนวน ๒ จุด ฝังท่อ คสล. ๐.๘๐ เมตร จำนวน ๑ จุด	ประชาชนได้รับความสะดวกในการสัญจรไปมา/ขนส่งสินค้าเกษตรออกสู่ตลาดรวดเร็ว	กองช่าง
๔	โครงการก่อสร้างถนนลาดยางแอสฟัลติกคอนกรีต	เพื่อพัฒนาระบบการขนส่งและการคมนาคมให้สะดวกปลอดภัย	หมู่ ๗ บ้านไร่ดินทอง บริเวณซอย ๕ บ้านนายจำรัส ถึง บ้านนางบุญมี ขนาดฝัวจจรกว้าง ๔ เมตร ยาว ๒,๐๐๐ เมตร หนา ๐.๐๕ เมตร	๔,๘๐๐,๐๐๐	๔,๘๐๐,๐๐๐	๔,๘๐๐,๐๐๐	๔,๘๐๐,๐๐๐	ถนนลาดยางฯ กว้าง ๔ เมตร ยาว ๒,๐๐๐ เมตร หนา ๐.๐๕ เมตร	ประชาชนได้รับความสะดวกในการสัญจรไปมา/ขนส่งสินค้าเกษตรออกสู่ตลาดรวดเร็ว	กองช่าง

ที่	โครงการ	วัตถุประสงค์	เป้าหมาย (ผลผลิตของโครงการ)	งบประมาณและที่ผ่านมา				ตัวชี้วัด (KPI)	ผลที่คาดว่าจะ ได้รับ	หน่วยงาน รับผิดชอบหลัก
				๒๕๖๑ (บาท)	๒๕๖๒ (บาท)	๒๕๖๓ (บาท)	๒๕๖๔ (บาท)			
๕	โครงการก่อสร้างถนนลาดยางแอสฟัลติกคอนกรีต	เพื่อพัฒนาระบบการขนส่งและคมนาคมให้สะดวกปลอดภัย	ซอยหนองนกกอก-น้ำโจน หมู่ ๓ บ้านทุ่งเคล็ด ตำบลห้วยทรายเหนือ อำเภอชะอำ จังหวัดเพชรบุรี ถึง หมู่ ๔ บ้านน้ำโจน ตำบลเขากระปุก อำเภอชะอำ จังหวัดเพชรบุรี ผิวจราจรขนาดกว้าง ๗.๐๐ เมตร ยาว ๑,๒๗๕.๐๐ เมตร หน้า ๐.๐๐๔ เมตร	๖,๐๖๕,๐๐๐	๖,๐๖๕,๐๐๐	๖,๐๖๕,๐๐๐	๖,๐๖๕,๐๐๐	ถนนลาดยางฯผิวจราจรขนาดกว้าง ๗.๐๐ เมตร ยาว ๑,๒๗๕.๐๐ เมตร หน้า ๐.๐๐๔ เมตร	ประชาชนได้รับความสะดวกในการสัญจรไปมา/ขนส่งสินค้าเกษตรออกสู่ตลาดรวดเร็ว	กองช่าง
๕	โครงการก่อสร้างถนนลาดยางแอสฟัลติกคอนกรีต	เพื่อพัฒนาระบบการขนส่งและคมนาคมให้สะดวกปลอดภัย	ถนนสายบ้านบ่อหลวง หมู่ ๔ ถึง บ้านทุ่งจับฉนวน หมู่ ๑ (ถนนข้างโรงเรียนบ้านบ่อหลวง) ผิวจราจรขนาดกว้าง ๖.๐๐ เมตร ยาว ๑,๐๕๓.๐๐ เมตร หน้า ๐.๐๐๔ เมตร พร้อมฝังท่อระบายน้ำ คสล.๑๐.๘๐ เมตร มอก. ชั้น ๓ จำนวน ๒ จุด	๖,๐๖๕,๐๐๐	๖,๐๖๕,๐๐๐	๖,๐๖๕,๐๐๐	๖,๐๖๕,๐๐๐	ถนนลาดยางฯผิวจราจรขนาดกว้าง ๖.๐๐ เมตร ยาว ๑,๐๕๓.๐๐ เมตร หน้า ๐.๐๐๔ เมตร	ประชาชนได้รับความสะดวกในการสัญจรไปมา/ขนส่งสินค้าเกษตรออกสู่ตลาดรวดเร็ว	กองช่าง

รายละเอียดโครงการพัฒนา
แผนพัฒนาท้องถิ่นสี่ปี (พ.ศ.๒๕๖๑ – ๒๕๖๔)
สำหรับ ประธานโครงการพัฒนาจังหวัด
องค์การบริหารส่วนตำบลห้วยทรายเหนือ

ยุทธศาสตร์จังหวัดที่ ๒ การพัฒนาคุณภาพชีวิตที่ดีและเสริมสร้างความเข้มแข็งของชุมชน

- ยุทธศาสตร์การพัฒนาขององค์กรปกครองส่วนท้องถิ่นในเขตจังหวัด ที่ ๑ ยุทธศาสตร์การพัฒนาด้านโครงสร้างพื้นฐาน

๓. ยุทธศาสตร์ด้านโครงสร้างพื้นฐาน

๓.๑ แนวทางการพัฒนา พัฒนาระบบการก่อสร้าง ปรับปรุง บำรุงรักษาสาธารณูปโภคต่างๆ การขยายเขตไฟฟ้า และติดตั้งไฟฟ้าสาธารณะให้ทั่วถึงทุกพื้นที่ ประชาชนมีไฟฟ้าในครัวเรือนใช้ตามความเหมาะสม

ที่	โครงการ	วัตถุประสงค์	เป้าหมาย (ผลผลิตของโครงการ)	งบประมาณและที่ผ่านมา				ตัวชี้วัด (KPI)	ผลที่คาดว่าจะ ได้รับ	หน่วยงาน รับผิดชอบหลัก
				๒๕๖๑ (บาท)	๒๕๖๒ (บาท)	๒๕๖๓ (บาท)	๒๕๖๔ (บาท)			
๑	โครงการติดตั้งไฟฟ้าสาธารณะรายทาง	สร้างความปลอดภัยในชีวิตและทรัพย์สินของประชาชน	ติดตั้งไฟฟ้าสาธารณะรายทาง (ติดตั้งเสาไฟฟ้าพร้อมดวงโคมแสงสว่าง) ขนาดเสาสูง ๕.๐๐ เมตร หลอดสว่าง ๒๕๐ W.SHP จำนวน ๑๒๕ ชุด ยาว ๒,๒๐๐.๐๐ เมตร พร้อมหม้อแปลง ๓๐ KVA จำนวน ๓ ชุด บริเวณหมู่ ๑ บ้านทุ่งจับญวน ถึงหมู่ ๒ บ้านช้างแทงกระจาย ตำบลสามพระยา	๖,๓๓๕,๐๐๐	๖,๓๓๕,๐๐๐	๖,๓๓๕,๐๐๐	๖,๓๓๕,๐๐๐	ไฟฟ้าสาธารณะรายทาง	ประชาชนได้รับความสะดวกในการสัญจรไปมา	กองช่าง

ที่	โครงการ	วัตถุประสงค์	เป้าหมาย (ผลผลิตของโครงการ)	งบประมาณและที่ผ่านมา				ตัวชี้วัด (KPI)	ผลที่คาดว่าจะ ได้รับ	หน่วยงาน รับผิดชอบหลัก
				๒๕๖๑ (บาท)	๒๕๖๒ (บาท)	๒๕๖๓ (บาท)	๒๕๖๔ (บาท)			
๒	โครงการ ติดตั้ง ไฟฟ้า สาธารณะ รายทาง	สร้างความ ปลอดภัยใน ชีวิตและ ทรัพย์สินของ ประชาชน	ติดตั้งไฟฟ้ารายทาง โดยติดตั้งเสา โคมไฟ สูง ๕.๐๐ เมตร หลอด สว่าง ๒๕๐ W.SHP จำนวน ๕๕ ชุด ยาว ๒,๒๐๐.๐๐ เมตร พร้อม หม้อแปลง ๓๐ KVA จำนวน ๒ ชุด หมู่ที่ ๖ บ้านพุททวย บริเวณ บ้านนางเกลิขว ลวิกุลมหันต์ ถึง พุททวย ซอย ๔ (หน้าบ้านผู้ใหญ่ สุชาติ อินบำรุง)	๒,๔๓๐,๐๐๐	๒,๔๓๐,๐๐๐	๒,๔๓๐,๐๐๐	๒,๔๓๐,๐๐๐	ไฟฟ้าสาธารณะ รายทาง	ประชาชนได้รับ ความสะดวกใน การสัญจรไปมา/ ปัญหา อาชญากรรม ลดลง/ปลอดภัย ในชีวิตและ ทรัพย์สิน	กองช่าง
๓	โครงการ ติดตั้ง ไฟฟ้า สาธารณะ รายทาง	สร้างความ ปลอดภัยใน ชีวิตและ ทรัพย์สินของ ประชาชน	ติดตั้งไฟฟ้ารายทาง โดยติดตั้งเสา โคมไฟสูง ๕.๐๐ เมตร หลอด สว่าง ๒๕๐ W.SHP จำนวน ๔๕ ชุด ยาว ๑,๕๕๖.๐๐ เมตร พร้อม หม้อแปลง ๓๐ KVA จำนวน ๒ ชุด บริเวณสามแยก หมู่ ๖ บ้านพุ ททวย ตำบลห้วยทรายเหนือ ถึง หมู่ ๒ บ้านช้างแท่งฯ ตำบลสาม พระยา	๒,๒๔๕,๐๐๐	๒,๒๔๕,๐๐๐	๒,๒๔๕,๐๐๐	๒,๒๔๕,๐๐๐	ไฟฟ้าสาธารณะ รายทาง	ประชาชนได้รับ ความสะดวกใน การสัญจรไปมา/ ปัญหา อาชญากรรม ลดลง/ปลอดภัย ในชีวิตและ ทรัพย์สิน	กองช่าง

ที่	โครงการ	วัตถุประสงค์	เป้าหมาย (ผลผลิตของโครงการ)	งบประมาณและที่ผ่านมา				ตัวชี้วัด (KPI)	ผลที่คาดว่าจะ ได้รับ	หน่วยงาน รับผิดชอบหลัก
				๒๕๖๑ (บาท)	๒๕๖๒ (บาท)	๒๕๖๓ (บาท)	๒๕๖๔ (บาท)			
๔	โครงการ ติดตั้งไฟฟ้า สาธารณะ รายทาง	สร้างความ ปลอดภัยใน ชีวิตและ ทรัพย์สินของ ประชาชน	บริเวณ หมู่ที่ ๒ บ้านทุ่งหลวง ตำบลห้วยทรายเหนือ ถึง หมู่ ๒ บ้านช้างแท่งกระจาด ตำบลสาม พระยา	๓,๑๗๐,๐๐๐	๓,๑๗๐,๐๐๐	๓,๑๗๐,๐๐๐	๓,๑๗๐,๐๐๐	ไฟฟ้าสาธารณะ รายทาง	ประชาชนได้รับ ความสะดวกใน การสัญจรไปมา	กองช่าง

๓.๒ แนวทางการพัฒนา สร้างและบำรุงรักษาถนนทุกสาย ทั้งเส้นทางสายหลักและเชื่อมระหว่างหมู่บ้าน โดยจะปรับปรุงให้เป็นถนนที่ได้มาตรฐาน ประชาชนสามารถใช้ประโยชน์ทั้งปี

ที่	โครงการ	วัตถุประสงค์	เป้าหมาย (ผลผลิตของโครงการ)	งบประมาณและที่ผ่านมา				ตัวชี้วัด (KPI)	ผลที่คาดว่าจะได้รับ	หน่วยงาน รับผิดชอบหลัก
				๒๕๖๑ (บาท)	๒๕๖๒ (บาท)	๒๕๖๓ (บาท)	๒๕๖๔ (บาท)			
๑	โครงการก่อสร้างถนนลาดยางแอสฟัลท์ติกคอนกรีต	เพื่อพัฒนาระบบการขนส่งและการคมนาคมให้สะดวกปลอดภัย	หมู่ ๑ บ้านทุ่งจับฉนวน บริเวณบ้านนายสิน ถึง บ้านนายสมเชื้อ (ซอยบ้านลุงจิตร) กว้าง ๖.๐๐ เมตร ยาว ๑,๕๑๕ เมตร หนา ๐.๐๔ เมตรพร้อมฝังท่อระบายน้ำ กสล. ๐.๖๐ เมตร จำนวน ๓ จุด	๖,๘๖๐,๐๐๐	๖,๘๖๐,๐๐๐	๖,๘๖๐,๐๐๐	๖,๘๖๐,๐๐๐	ถนนลาดยางฯ กว้าง ๖.๐๐ เมตร ยาว ๑,๕๑๕ เมตร หนา ๐.๐๔ เมตร พร้อมฝังท่อระบายน้ำ กสล. ๐.๖๐ เมตร จำนวน ๓ จุด	ประชาชนได้รับความสะดวกในการสัญจรไปมา/ขนส่งสินค้า เกษตรออกสู่ตลาดรวดเร็ว	กองช่าง
๒	โครงการซ่อมแซมถนนลาดยางฯ	เพื่อพัฒนาระบบการขนส่งและการคมนาคมให้สะดวกปลอดภัย	ถนนลาดยางฯ หมู่ ๑ เส้นทุ่งจับฉนวน – หนองเขื่อน	๕๐๐,๐๐๐	๕๐๐,๐๐๐	๕๐๐,๐๐๐	๕๐๐,๐๐๐	ถนนลาดยางฯสายหนองเขื่อนที่ซ่อมแซมเสร็จพร้อมใช้งาน	ประชาชนได้รับความสะดวกในการสัญจรไปมา/ขนส่งสินค้า เกษตรออกสู่ตลาดรวดเร็ว	กองช่าง

ที่	โครงการ	วัตถุประสงค์	เป้าหมาย (ผลผลิตของโครงการ)	งบประมาณและที่ผ่านมา				ตัวชี้วัด (KPI)	ผลที่คาดว่าจะ ได้รับ	หน่วยงาน รับผิดชอบหลัก
				๒๕๖๑ (บาท)	๒๕๖๒ (บาท)	๒๕๖๓ (บาท)	๒๕๖๔ (บาท)			
๓	โครงการก่อสร้างถนนลาดยางแอสฟัลติกคอนกรีต	เพื่อพัฒนาระบบการขนส่งและการคมนาคมให้สะดวกปลอดภัย	หมู่ที่ ๓ บ้านทุ่งเค็ด บริเวณซอยบ้านทุ่งเค็ด ถึง บ้านบ่อหลวง ผิวจรรย์ กว้าง ๖ เมตร ยาว ๑,๔๘๐ เมตร หนา ๐.๐๔ เมตร พร้อมฝังท่อ คสล. ขนาด ๐.๔๐ เมตร จำนวน ๒ จุด ฝังท่อ คสล. ๐.๘๐ เมตร จำนวน ๑ จุด	๔,๕๐๐,๐๐๐	๔,๕๐๐,๐๐๐	๔,๕๐๐,๐๐๐	๔,๕๐๐,๐๐๐	ถนนลาดยางฯ กว้าง ๖ เมตร ยาว ๑,๔๘๐ เมตร หนา ๐.๐๔ เมตร พร้อมฝังท่อ คสล. ขนาด ๐.๔๐ เมตร จำนวน ๒ จุด ฝังท่อ คสล. ๐.๘๐ เมตร จำนวน ๑ จุด	ประชาชนได้รับความสะดวกในการสัญจรไปมา/ขนส่งสินค้าเกษตรออกสู่ตลาดรวดเร็ว	กองช่าง
๔	โครงการก่อสร้างถนนลาดยางแอสฟัลติกคอนกรีต	เพื่อพัฒนาระบบการขนส่งและการคมนาคมให้สะดวกปลอดภัย	หมู่ ๗ บ้านไร่ดินทอง บริเวณซอย ๕ บ้านนายจำรัส ถึง บ้านนางบุญมี ขนาดผิวจรรย์กว้าง ๔ เมตร ยาว ๒,๐๐๐ เมตร หนา ๐.๐๕ เมตร	๔,๘๐๐,๐๐๐	๔,๘๐๐,๐๐๐	๔,๘๐๐,๐๐๐	๔,๘๐๐,๐๐๐	ถนนลาดยางฯ กว้าง ๔ เมตร ยาว ๒,๐๐๐ เมตร หนา ๐.๐๕ เมตร	ประชาชนได้รับความสะดวกในการสัญจรไปมา/ขนส่งสินค้าเกษตรออกสู่ตลาดรวดเร็ว	กองช่าง

ที่	โครงการ	วัตถุประสงค์	เป้าหมาย (ผลผลิตของโครงการ)	งบประมาณและที่ผ่านมา				ตัวชี้วัด (KPI)	ผลที่คาดว่าจะ ได้รับ	หน่วยงาน รับผิดชอบหลัก
				๒๕๖๑ (บาท)	๒๕๖๒ (บาท)	๒๕๖๓ (บาท)	๒๕๖๔ (บาท)			
๕	โครงการก่อสร้างถนนลาดยางแอสฟัลติกคอนกรีต	เพื่อพัฒนาระบบการขนส่งและการคมนาคมให้สะดวกปลอดภัย	ซอยหนองนกดอก-น้ำโจน หมู่ ๓ บ้านทุ่งเค็ด ตำบลห้วยทรายเหนือ อำเภอลำลูกขัน จังหวัดเพชรบุรี ถึง หมู่ ๔ บ้านน้ำโจน ตำบลเขากระปุก อำเภอลำลูกขัน จังหวัดเพชรบุรี ผิวจราจรขนาดกว้าง ๗.๐๐ เมตร ยาว ๑,๒๗๕.๐๐ เมตร หนา ๐.๐๐๔ เมตร	๖,๐๖๕,๐๐๐	๖,๐๖๕,๐๐๐	๖,๐๖๕,๐๐๐	๖,๐๖๕,๐๐๐	ถนนลาดยางฯผิวจราจรขนาดกว้าง ๗.๐๐ เมตร ยาว ๑,๒๗๕.๐๐ เมตร หนา ๐.๐๐๔ เมตร	ประชาชนได้รับความสะดวกในการสัญจรไปมา/ขนส่งสินค้าเกษตรออกสู่ตลาดรวดเร็ว	กองช่าง
๖	โครงการก่อสร้างถนนลาดยางแอสฟัลติกคอนกรีต	เพื่อพัฒนาระบบการขนส่งและการคมนาคมให้สะดวกปลอดภัย	ถนนสายบ้านบ่อหลวง หมู่ ๔ ถึง บ้านทุ่งจับฉนวน หมู่ ๑ (ถนนข้างโรงเรียนบ้านบ่อหลวง) ผิวจราจรขนาดกว้าง ๖.๐๐ เมตร ยาว ๑,๐๕๓.๐๐ เมตร หนา ๐.๐๐๔ เมตร พร้อมฝังท่อระบายน้ำ คสล.๓๐.๘๐ เมตร มอก. ชั้น ๓ จำนวน ๒ จุด	๖,๐๖๕,๐๐๐	๖,๐๖๕,๐๐๐	๖,๐๖๕,๐๐๐	๖,๐๖๕,๐๐๐	ถนนลาดยางฯผิวจราจรขนาดกว้าง ๖.๐๐ เมตร ยาว ๑,๐๕๓.๐๐ เมตร หนา ๐.๐๐๔ เมตร	ประชาชนได้รับความสะดวกในการสัญจรไปมา/ขนส่งสินค้าเกษตรออกสู่ตลาดรวดเร็ว	กองช่าง

รายละเอียดโครงการพัฒนา
แผนพัฒนาท้องถิ่นสี่ปี (พ.ศ.๒๕๖๑-๒๕๖๔)
สำหรับ โครงการพัฒนาที่องค์กรปกครองส่วนท้องถิ่นดำเนินการโดยไม่ใช้งบประมาณ
องค์การบริหารส่วนตำบลห้วยทรายเหนือ

ยุทธศาสตร์จังหวัดที่ ๒ เมืองน่าอยู่และประชาชนมีคุณภาพชีวิตที่ดี

- ยุทธศาสตร์การพัฒนาขององค์กรปกครองส่วนท้องถิ่นในเขตจังหวัด ยุทธศาสตร์ที่ ๒ ยุทธศาสตร์การพัฒนาด้านการส่งเสริมคุณภาพชีวิต

และยุทธศาสตร์ที่ ๖ ยุทธศาสตร์พัฒนาด้านศิลปะ วัฒนธรรม จารีตประเพณี และภูมิปัญญาท้องถิ่น

๒. ยุทธศาสตร์พัฒนาด้านการศึกษา ศาสนา และวัฒนธรรม

๒.๔ แนวทางการพัฒนา ส่งเสริมกิจกรรมและสนับสนุนด้านศาสนา

ที่	โครงการ	วัตถุประสงค์	เป้าหมาย (ผลผลิตของโครงการ)	งบประมาณและที่ผ่านมา				ตัวชี้วัด (KPI)	ผลที่คาดว่าจะได้รับ	หน่วยงาน รับผิดชอบหลัก
				๒๕๖๑ (บาท)	๒๕๖๒ (บาท)	๒๕๖๓ (บาท)	๒๕๖๔ (บาท)			
๑	โครงการหิ้ว ปิ่นโตเข้าวัด	เพื่อสนับสนุน ศาสนา	เพื่อให้ผู้บริหาร พนักงาน อบต. ผู้นำ หมู่บ้าน ส.อบต. เข้า ร่วมกิจกรรม	-	-	-	-	ผู้บริหาร พนักงาน อบต. ผู้นำหมู่บ้าน ส.อบต. เข้าร่วมกิจกรรม	ผู้บริหาร พนักงาน อบต. ผู้นำหมู่บ้าน ส. อบต. มีคุณธรรม จริยธรรม เข้าใจหลัก ศาสนา	สำนักงาน ปลัด

ที่	โครงการ	วัตถุประสงค์	เป้าหมาย (ผลผลิตของโครงการ)	งบประมาณและที่ผ่านมา				ตัวชี้วัด (KPI)	ผลที่คาดว่าจะได้รับ	หน่วยงาน รับผิดชอบหลัก
				๒๕๖๑ (บาท)	๒๕๖๒ (บาท)	๒๕๖๓ (บาท)	๒๕๖๔ (บาท)			
๒	โครงการแห่เทียนเข้าพรรษา	เพื่อสนับสนุนศาสนา	เพื่อให้ผู้บริหาร พนักงาน อบต. ผู้นำหมู่บ้าน ส.อบต. ประชาชนเข้าร่วมกิจกรรม	-	-	-	-	ผู้บริหาร พนักงาน อบต. ผู้นำหมู่บ้าน ส.อบต. ประชาชน เข้าร่วมกิจกรรม	ผู้บริหาร พนักงาน อบต. ผู้นำหมู่บ้าน ส.อบต. มีคุณธรรม จริยธรรม เข้าใจ หลักศาสนา	สำนักงานปลัด

ยุทธศาสตร์จังหวัดที่ ๑ เมืองน่าอยู่และประชาชนมีคุณภาพชีวิตที่ดี

- ยุทธศาสตร์การพัฒนาขององค์กรปกครองส่วนท้องถิ่นในเขตจังหวัด ยุทธศาสตร์ที่ ๒ ยุทธศาสตร์การพัฒนาการส่งเสริมคุณภาพชีวิต

ยุทธศาสตร์ที่ ๓ ยุทธศาสตร์การพัฒนาการจัดระเบียบชุมชน สังคม และการรักษาความสงบเรียบร้อย

๕. ยุทธศาสตร์การพัฒนาด้านสังคม

๕.๕ แนวทางการพัฒนา ส่งเสริม สนับสนุน อำนวยความสะดวกแก่การดำเนินงานด้านสวัสดิการสงเคราะห์เบี้ยยังชีพ ผู้สูงอายุ คนพิการและผู้ด้อยโอกาส

ให้มีคุณภาพชีวิตที่ดีสามารถพึ่งตนเองได้ รวมทั้งได้รับการช่วยเหลือและได้รับการบริการอย่างทั่วถึงและเป็นธรรม

ที่	โครงการ/ กิจกรรม	วัตถุประสงค์	เป้าหมาย (ผลผลิตของ โครงการ)	งบประมาณและที่ผ่านมา				ตัวชี้วัด (KPI)	ผลที่คาดว่าจะได้รับ	หน่วยงาน ที่รับผิดชอบ
				๒๕๖๑ (บาท)	๒๕๖๒ (บาท)	๒๕๖๓ (บาท)	๒๕๖๔ (บาท)			
๑	โครงการเยี่ยม บ้านผู้สูงอายุที่ ป่วยเรื้อรังและผู้ พิการที่ไม่ สามารถช่วยเหลือ ตนเองได้	เพื่อช่วยเหลือผู้สูงอายุที่ ป่วยเรื้อรังและผู้พิการที่ ไม่สามารถช่วยเหลือ ตนเองได้	ให้ความช่วยเหลือ ผู้สูงอายุที่ป่วย เรื้อรังและผู้พิการที่ ไม่สามารถ ช่วยเหลือตนเองได้	-	-	-	-	ผู้สูงอายุที่ป่วย เรื้อรังและผู้พิการที่ ไม่สามารถ ช่วยเหลือตนเองได้	ผู้สูงอายุที่ป่วย เรื้อรังและผู้พิการที่ ไม่สามารถ ช่วยเหลือตนเองได้ ได้รับการช่วยเหลือ	สำนักงาน ปลัด

บัญชีครุภัณฑ์
แผนพัฒนาท้องถิ่นสี่ปี (พ.ศ.๒๕๖๑ – ๒๕๖๔)
องค์การบริหารส่วนตำบลห้วยทรายเหนือ

ที่	แผนงาน	หมวด	ประเภท	วัตถุประสงค์	เป้าหมาย (ผลผลิตของครุภัณฑ์)	งบประมาณและที่ผ่านมา				หน่วยงาน รับผิดชอบหลัก
						๒๕๖๑ (บาท)	๒๕๖๒ (บาท)	๒๕๖๓ (บาท)	๒๕๖๔ (บาท)	
๑	บริหารงาน ทั่วไป	งบลงทุน	ค่าครุภัณฑ์ คอมพิวเตอร์	เพื่อให้การบริการประชาชนเป็นไป ด้วยความสะดวกและรวดเร็ว	เครื่องคอมพิวเตอร์ ๑ เครื่อง	๒๒,๐๐๐	๒๒,๐๐๐	๒๒,๐๐๐	๒๒,๐๐๐	สำนักปลัด
๒	งาน บริหารงาน คลัง	งบลงทุน	ค่าครุภัณฑ์ คอมพิวเตอร์	เพื่อให้การบริการประชาชนเป็นไป ด้วยความสะดวกและรวดเร็ว	เครื่องคอมพิวเตอร์ ๑ เครื่อง	๒๒,๐๐๐	๒๒,๐๐๐	๒๒,๐๐๐	๒๒,๐๐๐	กองคลัง
๓	งาน บริหารงาน คลัง	งบลงทุน	ค่าครุภัณฑ์ คอมพิวเตอร์	เพื่อให้การบริการประชาชนเป็นไป ด้วยความสะดวกและรวดเร็ว	เครื่องพิมพ์ ๑ เครื่อง	๑๐,๐๐๐	๑๐,๐๐๐	๑๐,๐๐๐	๑๐,๐๐๐	กองคลัง
๔	เคหะและ ชุมชน	งบลงทุน	ค่าครุภัณฑ์ ก่อสร้าง	เพื่อใช้ในการขุดลอกงานประปา	รถขุด	๖๗๕,๐๐๐	๖๗๕,๐๐๐	๖๗๕,๐๐๐	๖๗๕,๐๐๐	กองช่าง
๕	เคหะและ ชุมชน	งบลงทุน	ค่าครุภัณฑ์ โรงงาน	ใช้ในการตัดเหล็ก เพื่อซ่อมแซม หรือผลิตวัสดุอุปกรณ์ต่างๆ	เครื่องตัดเหล็ก ขนาด ๑๔ นิ้ว ๒,๐๐๐ วัตต์	๕,๐๐๐	๕,๐๐๐	๕,๐๐๐	๕,๐๐๐	กองช่าง
๖	เคหะและ ชุมชน	งบลงทุน	ค่าครุภัณฑ์ โรงงาน	ใช้เจาะเหล็ก หรือไม้ เพื่อซ่อมแซม หรือผลิตวัสดุอุปกรณ์ต่างๆ	สว่านไฟฟ้า	๑๐,๐๐๐	๑๐,๐๐๐	๑๐,๐๐๐	๑๐,๐๐๐	กองช่าง

ส่วนที่ ๕

การติดตามและประเมินผล

๑. การติดตามและประเมินผลยุทธศาสตร์

ในการจัดทำแผนพัฒนาท้องถิ่นนั้น จะต้องมีการติดตามและประเมินผลแผนพัฒนา โดยจะต้องติดตามและประเมินยุทธศาสตร์ ตามระเบียบกระทรวงมหาดไทย ว่าด้วยการจัดทำแผนขององค์กรปกครองส่วนท้องถิ่น พ.ศ. ๒๕๔๘ หมวด ๖ ข้อ ๒๙ และระเบียบกระทรวงมหาดไทย ว่าด้วยการจัดทำแผนขององค์กรปกครองส่วนท้องถิ่น (ฉบับที่ ๒) พ.ศ. ๒๕๕๙ ข้อ ๑๓ ๒. ตามระเบียบกระทรวงมหาดไทย ว่าด้วยการจัดทำแผนขององค์กรปกครองส่วนท้องถิ่น (ฉบับที่ ๒) พ.ศ. ๒๕๕๙ ข้อ ๑๓ และในการประเมินแผนนั้นจะต้อง ดำเนินการประเมินคุณภาพของแผนยุทธศาสตร์การพัฒนาคตามแนวทางการติดตามและประเมินผลยุทธศาสตร์เพื่อสอดคล้องแผนพัฒนาท้องถิ่นสี่ปีขององค์กรปกครองส่วนท้องถิ่น แจ้งตามหนังสือกระทรวงมหาดไทย ที่ มท ๐๘๑๐.๒/ว ๕๗๙๗ ลงวันที่ ๑๑ ตุลาคม ๒๕๕๙ เรื่อง แนวทางและหลักเกณฑ์การจัดทำและประสานแผนพัฒนาท้องถิ่นสี่ปี (พ.ศ. ๒๕๖๑ - ๒๕๖๔) ขององค์กรปกครองส่วนท้องถิ่น ตามระเบียบกระทรวงมหาดไทย ว่าด้วยการจัดทำแผนขององค์กรปกครองส่วนท้องถิ่น (ฉบับที่ ๒) พ.ศ. ๒๕๕๙

๒. การติดตามและประเมินผลโครงการ

ในการจัดทำแผนพัฒนาท้องถิ่นนั้น จะต้องมีการติดตามและประเมินผลแผนพัฒนา โดยจะต้องติดตามและประเมินยุทธศาสตร์ ตามระเบียบกระทรวงมหาดไทย ว่าด้วยการจัดทำแผนขององค์กรปกครองส่วนท้องถิ่น พ.ศ. ๒๕๔๘ หมวด ๖ ข้อ ๒๙ และระเบียบกระทรวงมหาดไทย ว่าด้วยการจัดทำแผนขององค์กรปกครองส่วนท้องถิ่น (ฉบับที่ ๒) พ.ศ. ๒๕๕๙ ข้อ ๑๓ ๒. ตามระเบียบกระทรวงมหาดไทย ว่าด้วยการจัดทำแผนขององค์กรปกครองส่วนท้องถิ่น (ฉบับที่ ๒) พ.ศ. ๒๕๕๙ ข้อ ๑๓ และในการประเมินแผนนั้นจะต้อง ดำเนินการประเมินคุณภาพของแผนยุทธศาสตร์การพัฒนาคตามแนวทางการติดตามและประเมินผลยุทธศาสตร์เพื่อสอดคล้องแผนพัฒนาท้องถิ่นสี่ปีขององค์กรปกครองส่วนท้องถิ่น แจ้งตามหนังสือกระทรวงมหาดไทย ที่ มท ๐๘๑๐.๒/ว ๕๗๙๗ ลงวันที่ ๑๐ ตุลาคม ๒๕๕๙ เรื่อง แนวทางและหลักเกณฑ์การจัดทำและประสานแผนพัฒนาท้องถิ่นสี่ปี (พ.ศ. ๒๕๖๑ - ๒๕๖๔) ขององค์กรปกครองส่วนท้องถิ่น ตามระเบียบกระทรวงมหาดไทย ว่าด้วยการจัดทำแผนขององค์กรปกครองส่วนท้องถิ่น (ฉบับที่ ๒) พ.ศ. ๒๕๕๙

๓. สรุปผลการพัฒนาท้องถิ่นในภาพรวม

๓.๑ การวัดผลในเชิงปริมาณและเชิงคุณภาพ

(๑) การวัดผลในเชิงปริมาณ

ตามท้องที่การบริหารส่วนตำบลได้ดำเนินการจัดทำแผนพัฒนาขึ้นมาเพื่อใช้เป็นเครื่องมือในการพัฒนาตำบลให้บรรลุเป้าหมายที่วางไว้ เกิดประสิทธิภาพประสิทธิผลสูงสุดในการแก้ไขปัญหาให้กับประชาชน ในการจัดทำแผนพัฒนานั้นจะต้องมีการติดตามและประเมินแผนพัฒนา ตามระเบียบกระทรวงมหาดไทย ว่าด้วยการจัดทำแผนขององค์กรปกครองส่วนท้องถิ่น พ.ศ. ๒๕๔๘ หมวด ๖ ข้อ ๒๙ และระเบียบกระทรวงมหาดไทย ว่าด้วยการจัดทำแผนขององค์กรปกครองส่วนท้องถิ่น (ฉบับที่ ๒) พ.ศ. ๒๕๕๙ ข้อ ๑๓ โดยคณะกรรมการติดตามและประเมินแผนพัฒนาเป็นผู้ดำเนินการติดตามและประเมินผลแผนพัฒนา ซึ่งคณะกรรมการจะต้องดำเนินการ

กำหนดแนวทาง วิธีการในการติดตามและประเมินผลแผนพัฒนา ดำเนินการติดตามและประเมินผลแผนพัฒนา รายงานผลและเสนอความเห็นซึ่งได้จากการติดตามและประเมินผลแผนพัฒนาต่อผู้บริหารท้องถิ่น เพื่อให้ผู้บริหารท้องถิ่นเสนอต่อสภาท้องถิ่น และคณะกรรมการพัฒนาท้องถิ่น พร้อมทั้งประกาศผลการติดตามและประเมินผล แผนพัฒนาให้ประชาชนในท้องถิ่นทราบในที่เปิดเผยภายในสิบห้าวันนับแต่วันรายงานผลและเสนอความเห็นดังกล่าว และต้องปิดประกาศไว้เป็นระยะเวลาไม่น้อยกว่าสามสิบวันโดยอย่างน้อยปีละสองครั้งภายในเดือนเมษายนและ ภายในเดือนตุลาคมของทุกปี

โดยเครื่องมือที่ใช้ในการติดตามและประเมินผลในเชิงปริมาณ มีดังนี้

แบบที่ ๑ การกำกับกรจัดทำแผนยุทธศาสตร์ขององค์กรปกครองส่วนท้องถิ่น

แบบที่ ๒ แบบติดตามผลการดำเนินงานขององค์กรปกครองส่วนท้องถิ่น

แบบที่ ๓/๑ แบบประเมินผลการดำเนินงานตามแผนยุทธศาสตร์

แบบประเมินคุณภาพของแผนพัฒนา

(แจ้งตามหนังสือกระทรวงมหาดไทย ที่ มท ๐๘๑๐.๒/ว ๐๗๐๓ ลงวันที่ ๒ กุมภาพันธ์

๒๕๕๘ เรื่อง แนวทางและหลักเกณฑ์การจัดทำและประสานแผนสามปีขององค์กรปกครองส่วนท้องถิ่น ข้อ ๗ การ วัดคุณภาพของแผนพัฒนาท้องถิ่น ตามนัยหนังสือกระทรวงมหาดไทย ด่วนที่สุด ที่ มท ๐๘๑๐.๒/ว ๔๘๓๐ ลง วันที่ ๒๒ พฤศจิกายน ๒๕๕๖ ให้แล้วเสร็จภายใน ๑๕ วัน นับแต่วันประกาศใช้แผนพัฒนาท้องถิ่น)

การติดตามและประเมินผลด้วยระบบ e-plan (www.dla.go.th)

(๒) การวัดผลในเชิงคุณภาพ

การจัดผลเชิงคุณภาพ เทศบาลใช้การสำรวจความพึงพอใจในการวัดผลเชิงคุณภาพโดยภาพรวม โดยได้มีการประเมินความพึงพอใจ ซึ่งการประเมินความพึงพอใจทำให้ทราบถึงผลเชิงคุณภาพในการดำเนินงานของ เทศบาลในภาพรวม

โดยเครื่องมือที่ใช้ในการประเมินความพึงพอใจ มีดังนี้

แบบที่ ๓/๒ แบบประเมินความพึงพอใจต่อผลการดำเนินงานของตำบล

แบบที่ ๓/๓ แบบประเมินความพึงพอใจของประชาชนที่มีต่อการให้บริการ

๔. ข้อเสนอแนะในการจัดทำแผนพัฒนาท้องถิ่นในอนาคต

๔.๑ ผลกระทบนำไปสู่ออนาคต

๑. เกิดการพัฒนาพัฒนาที่ล่าช้า เพราะการดำเนินงานต่างๆ ขององค์กรปกครองส่วนท้องถิ่นต้องผ่าน กระบวนการหลายขั้นตอน สลับซับซ้อน

๒. ประชาชนอาจเกิดความเบื่อหน่ายกับกระบวนการจัดทำแผนที่มีความยุ่งยากมากขึ้น

๓. ปัญหาอาจไม่ได้รับการแก้ไขอย่างตรงจุดเพราะข้อจำกัดของระเบียบกฎหมายที่ทำให้ทำได้ยากและ บางเรื่องอาจทำไม่ได้

๔.๒ ข้อสังเกต ข้อเสนอแนะ ผลจากการพัฒนา

๑) การจัดทำแผนพัฒนาท้องถิ่นสี่ปีควรพิจารณาใช้แผนยุทธศาสตร์การพัฒนามาเป็นกรอบในการจัดทำแผนพัฒนาท้องถิ่นสี่ปีและให้มีความสอดคล้องกัน

๒) การจัดทำแผนพัฒนาท้องถิ่นสี่ปีควรพิจารณางบประมาณและคำนึงถึงสถานการณ์คลังในการพิจารณาโครงการ/กิจกรรม ที่จะบรรจุในแผนพัฒนาท้องถิ่นสี่ปี

๓) ควรเร่งรัดให้มีการดำเนินโครงการ/กิจกรรม ที่ตั้งในข้อบัญญัติงบประมาณรายจ่ายให้สามารถดำเนินการได้ในปีงบประมาณนั้น

๔) ตำบลควรพิจารณาตั้งงบประมาณให้เพียงพอและเหมาะสมกับกับภารกิจแต่ละด้านที่จะต้องดำเนินการ ซึ่งจะช่วยลดปัญหาในการโอนเพิ่ม โอนลด โอนตั้งจ่ายรายการใหม่



ประกาศสภาองค์การบริหารส่วนตำบลห้วยทรายเหนือ
เรื่อง ขอเชิญเข้าร่วมรับฟังการประชุมสภาฯ สมัยสามัญ สมัยที่ ๓ ครั้งที่ ๑ ประจำปี พ.ศ. ๒๕๕๙

.....

ตามข้อบังคับกระทรวงมหาดไทย ว่าด้วยการประชุมสภาองค์การบริหารส่วนตำบล พ.ศ.๒๕๔๗
ข้อ ๒๔ ให้ประธานสภาท้องถิ่นประชาสัมพันธ์กำหนดวันนัดประชุม เวลา สถานที่ประชุม และเรื่องที่จะนำเข้าสู่ที่ประชุมสภาท้องถิ่น ให้ประชาชนทราบและเข้าฟังการประชุมด้วย นั้น

สภาองค์การบริหารส่วนตำบลห้วยทรายเหนือ ได้กำหนดสมัยประชุมสภาองค์การบริหารส่วนตำบลห้วยทรายเหนือ สมัยสามัญ สมัยที่ ๓ ครั้งที่ ๑ ประจำปี พ.ศ. ๒๕๕๙ ในวันจันทร์ ที่ ๘ สิงหาคม พ.ศ. ๒๕๕๙ เวลา ๐๙.๐๐ น. ณ ห้องประชุมองค์การบริหารส่วนตำบลห้วยทรายเหนือ เรื่องพิจารณาร่างข้อบัญญัติงบประมาณรายจ่ายประจำปีงบประมาณ พ.ศ. ๒๕๖๐ การพิจารณาโอนเงินงบประมาณรายจ่ายประจำปีงบประมาณ ๒๕๕๙ และเรื่องอื่นๆ จึงขอประกาศประชาสัมพันธ์เชิญชวนให้ประชาชนผู้สนใจโดยทั่วไปเข้าร่วมรับฟังการประชุมสภาฯ สมัยสามัญ สมัยที่ ๓ ครั้งที่ ๑ ประจำปี พ.ศ. ๒๕๕๙ ตามวัน เวลา และสถานที่ดังกล่าวข้างต้น

จึงประกาศมาให้ทราบโดยทั่วกัน

ประกาศ ณ วันที่ ๔ สิงหาคม พ.ศ. ๒๕๕๙

(นายบุญธรรม แก้วเกิด)

ประธานสภาองค์การบริหารส่วนตำบลห้วยทรายเหนือ

